盛京時報
綜合版
今日一大張半
發行者 康德新聞社 新京特別市中央通四三
發行所 康德新聞社奉天支社 奉天市大和區浪速町九號

帝室貴賓駕抵都門

聖駕出迎欣然握手

盛儀曠古輝煌

百官拜接歡聲雷動

當茲東亞聖戰節節勝利、全球皆受震撼、滿日兩國完成神聖使命、新秩序建設迅速實現之際、欣逢我國建國十週年之輝煌曠古盛儀、非但擧國官民鼓舞歡騰、謳歌戰頌、而親邦日本朝野篤念一德一心、亦莫不額手共慶、前此 秩父宮殿下來訪及
皇帝陛下兩度訪日與
天皇陛下修睦聯歡、並籠臣民、造成滿日間之盛典、此次
天皇陛下、爲慶祝我國建國十周年之良議、並緊密兩國之親交、欽派 高松宮殿下來訪、以對我
皇帝陛下表示祝賀之忱、我四千萬民衆拜聞之下、推心置腹、念及肇建迄今得以立國、賴親邦之援助、至深且鉅、飲水思源、莫不惶恐感激、
御差遣宮殿下於二十八日午前由大連啓駕、午後五時四十五分、乘御用專車、在擧國上下一致感激奉迎中、駕抵國都、
皇帝陛下特御臨車站歡迎與
御差遣宮殿下、行握手禮、拜瞻
皇室與
帝室親善交驩之盛儀、在東亞史上劃一新紀元、留下光輝之一頁、

專車進站奉迎若狂

御差遣宮殿下駕臨新京之二十八日、天氣清朗、惠風和暢、旭日煥然於空中、如此大好時光、蓋天公亦在奉迎御差遣宮殿下之駕臨也、擧國各地奉迎、歡呼若狂、其熱烈之情緒、以首都爲最甚、家家戶戶、懸掛滿日國旗、迎風招展、燦爛輝煌、乃象徵東亞永遠和平之基礎、滿日友好關係之增進、午后五時半、在一塵不染之清潔車站之第三月台、爲恭迎 御差遣宮殿下有張總理、橋本祭祀府總裁、張、于兩將軍、鈴木中將、吉本中將、三宅中央本部長、袁尚書府大臣、依次爲勳一位之特任官及日本勅任以上之文武官員、樞軸國之外國使臣、均身着禮裝、威儀堂堂、儀仗兵軍樂隊靜立兩旁、恭請奉待、第一月台上爲簡任官及勳三位之文武顯官、站前除孝任官以外、沿道堵列日滿各機關代表、義勇奉公隊、特殊會社、學校、國防婦人會等奉迎之羣衆、只見萬頭攢動、旗色連成一片、五時二十八分、皇帝陛下、爲歡迎御差遣宮殿下、御着陸軍軍裝、配帶最高勳章、威風凜凜、吉侍從武官長、金侍衛處長、熙宮內府大臣等恭請扈從、由帝宮起蹕、經興運路、朝日通、中央通在沿途民衆恭迎途中御臨車站、稻川驛長恭導入貴賓室、帝駕少息、五時四十分、皇帝陛下仍由稻川驛長恭謹先導、由貴賓室移玉步在靜立奉迎之特任簡任之文武百官恭謹奉迎、國歌吹奏聲中、躬臨站台、一時站台之內、極度緊張、情緒至爲熱烈、使人感覺 莊嚴、旋鐘 指定時、御用專車懸掛滿日國旗、蜿蜒進站、靜立奉迎者、成注視御用專車、恭謹掬誠滿站台、斯時恭侍站外之禁衛隊 砲兵連、按 陸軍禮式、燃放 禮砲、在 砲聲殷殷、日本國 歌吹奏 響徹雲裡、御用專車、靜停於所定位置、御差遣宮殿下御用專車、靜停站台、一時肅然、而前往大連恭迎之梅津關東軍司令官兼駐滿全權大使、與賊接伴員相繼降車、梅津關東軍司令官兼駐滿全權大使遂謹敬立於皇帝陛下左側、賊接伴員趨至御用專車前、恭請御差遣宮殿下 殿下御着海軍軍裝、精神爽健、玉步徐徐降車、與皇帝陛下行緊密之握手禮、在這一刹那間、文武百官、拜瞻 皇室與 帝室之親睦 盛儀、永垂史册、不勝感激之至、然後梅津關東軍司令官兼駐滿全權大使以下、肅敬整列奉迎之滿日文武百官及外國使臣以覲手禮、宇佐美鐵路局長恭謹先導、皇帝陛下由吉侍從武官長熙宮內府大臣金侍衛處長等恭請扈從、御差遣宮殿下由梅津關東軍司令官兼駐滿全權大使恭謹隨從、併在滿日國歌吹奏、樂聲悠揚裡、滿日顯官之恭謹奉迎、儀仗兵之敬禮中、御併行駕抵驛前、皇帝陛下歡送御差遣宮殿下、殿下乘禮車、由車站啓駕、然後、皇帝陛下復御 臨貴 賓室少息、仍由吉侍從武官長熙宮內府大臣等恭請扈從、在梅津關東軍司令官兼駐滿全權大使以下奉送、沿途民衆之肅列奉迎回鑾帝宮、皇帝陛下由車站啓駕後、梅津關東軍司令官兼駐滿全權大使亦在恭送中離開車站、

站前奉迎門並懸掛滿日國旗、尤極美麗、尤以兩旁樹木蒼翠、顏色相間、構成一幅美麗圖畫、當車經過中央通、大同大街、新發路、康平街、西萬壽大街、駕抵御行臺、時爲六時零五分、而沿途民衆及 各團休、赤 誠滿腔、手執國旗、舞動於微風中、齊呼萬歲之聲、有如春雷四起、此起彼伏、聲勢雄壯、達入雲霄、御差遣宮殿下、車中頷首賜答、駕抵御行臺後、賜梅津關東軍司令官兼駐滿全權大使謁見、並接見張國務總理大臣、而特任官文武百官簽名問安後、御差遣宮殿下略事休息、遂渡駕抵首都之第一夜、

宮內府發表

康德九年五月二十八日午後六時三十分

御訪滿之途經大連暫時駐蹕之御差遣宮殿下、於本月二十八日午前八時、御乘御用列車、由大連啓蹕、於午後五時四十五分、平安蹕抵新京、皇帝陛下、臨幸新京驛、躬親迎迓殿下於月台御對面歡談、殿下精神甚爲煥發、午後六時〇五分、御着御泊所、

寫眞

上、御差遣宮殿下安抵國都新京、與御出迎之 皇帝陛下、行握手禮、 殿下身後、爲賊接伴員、(滿洲國通信社電送)下、御用專車過奉、奉市奉迎之高官、

奉迎 御差遣宮殿下駕抵國都

時值初夏。序屬清和。長蒙親邦日本
天皇陛下眷念我滿洲建國十周年佳期。欽派
高松宮宣仁親王殿下來滿慶祝。當日本宮內省正式發表
聖旨時。我宮內府亦即傳下
上諭。派遣接伴員。以 帝室貴賓接待。同時準備敬謹奉迎之儀式與行事。至廿六日午後。
高松宮殿下神采奕奕。蹕抵遼濱。爲入滿之初步。內外人士。趨赴機場奉迎者。肅穆雍容。朗形熱烈。不特 皇室與 帝室親和氣象之濃厚已也。昨復由大連啓蹕。直達新京。在經過各地方。官民一致恭迓。逮至國都。則奉迎門。奉迎塔。奉迎燈。奉迎旗幟。奉迎花火。奉迎徽飾。奉迎耗戰。五光十色。極盡豪華。誠奉迎
朝野臣工以至小學兒童。莫不列隊奉迎。
皇帝陛下亦先期傳諭。親臨車站。與
高松宮殿下握手。一掬奉迎之赤誠。此因
天皇陛下爲向我
皇帝陛下表示祝意。特派
殿下遠道而來。惶恐感激之忱。爲擧國上下所同深銘刻。伏念
殿下金玉之軀。軍籍之士。在大東亞戰爭。曾著赫赫武功。際此政務匆忙。惠然滋止。拜覩英姿。傳達聖旨。四千三百萬國民。感受光榮。藴其有極。所以歡欣鼓舞。誠於中而形於外。有不期然而然者。豈僅菊秀蘭芬。邦交敦睦。提携親愛。始終不渝也耶。竭誠奉迎
殿下。原爲表示敬意。藉以深自惕勵。蓋我國十年來之建國。雖飛躍猛進。究未底於大成。既蒙鄰邦主席。前來祝賀。復承親邦欽使。越海賁臨。感謝與奮勉之心。一時交併。矧建設東亞共榮圈。日滿華實爲根幹。而大東亞戰爭。猶在節節進展。皇威遠届。戰果迭收。日本以八紘一宇爲基礎。正義宏宣。聲靈赫濯。我國與日本一體不可分。一德一心。早已齊同金石。對大東亞戰爭。既負荷共同責任。自應整軍經武。鞏固後防。所以特命擧行觀兵式。列入奉迎儀禮。展示近代兵器。發揚國軍威武。開曠古未有之盛典。作奉迎貴賓之節目。使海陸空彼此呼應。用資策勵。而衷心之銘感。亦實有不能自已者。足徵兩國交親。彌增篤厚。此次
殿下奉命遠道跋涉而來。我國區區之奉迎。雖必恭必敬。詎足以表示萬一。自今以往。惟有深自淬礪。無負親邦祝意焉耳。

御差遣宮殿下對我國賜溫言

滿洲國運輝煌發展

好誼日漸敦厚官民協力可感

御差遣宮殿下、當翊抵新京時、對於滿洲國賜以如左之溫言、由山本隨員傳達、
茲當滿洲國建國十周年之佳歲、恭奉天皇陛下之命、來使滿洲國、得以親向皇帝陛下致慶祝之意、殊覺榮幸、滿洲國帝室、與我皇室相互間好誼日漸敦厚、是誠爲兩國國民共相鼓舞歡欣不止者、滿洲國自建國以來、上自皇帝陛下、下逮臣庶官民率、皆一致熱誠奮鬪、因是國內百般之施政、均告整備、國基愈益鞏固、對外方面與十餘國開始國交、國運日臻隆昌、此景此情、誠堪令人慶賀不置、自大東亞戰爭勃發以來、滿洲國官民、對我國所予之協力、深使帝國朝野、感謝弗已、余曾經來滿親覩其輝煌之發展、夙需欣慰、今次又得重遊舊地、復能親睹其後進展之情況、且可會見故知、實乃欣快之也、

御行臺景色清幽

花香松靜恭慰貴賓

御差遣宮殿下、於四千三百萬國民赤誠奉迎中、神色欣悅、蹕抵國都、 殿下御行臺、在西萬壽大街、翠綠芳馥、景色清幽、當 宮殿下蹕抵國都之初宵、黃昏影裡、清風徐來、一似吹送國都六十萬市民奉迎之感激者、佇立於夕陽斜照中、拜瞻御行臺內外、庭院修整清潔、淨無纖塵、倍極堂皇典雅之至、而庭中草地、蒲公英花盛開、亦似泛出今日之欣喜者、皆幕曖白、燈光靜穩、映出御行 臺之夜 景、而內苑中、紫丁香花、展顏欲笑、幽香襲人衣袖、初夏薰風、由叢樹中、傳來松籟、入耳愉悅、似此御行臺情景、堪足恭慰 殿下旅懷云、

御差遣宮殿下隨員 皇帝陛下欽旨贈勳

政府發表(廿八日午後一時卅分)

皇帝陛下對此次爲慶祝建國十周年佳年而來滿之御差遣宮殿下隨員、贈勳如左、已於廿八日駕抵新京後、在大和旅館 由三浦外交部次長傳達與 殿下各隨員矣、

式部長官子爵 松平慶民
贈勳一位柱國章 陸軍中將 黑田 重德
贈勳一位景雲章 外務省東亞局長 山本 熊一
贈勳二位景雲章 式部官伯爵 坊城 俊良
贈勳二位柱國章 海軍少將 金子 繁治
贈勳二位柱國章 對滿事務局事務官 吉田 晴二
贈勳四位柱國章 皇族附武官 神田 武夫
贈勳四位景雲章 陸軍中佐 小島 純勝
贈勳三位柱國章 宮內事務官 吉島 六一郎
贈勳五位景雲章 外務省事務官 小澤 武夫
贈勳五位柱國章 式部官子爵 京極 高光
贈勳五位柱國章

拜睹英姿至誠感激

萬民謹祝兩國繁榮

御差遣宮殿下於昨親出迎、四千三百萬國民熱誠奉迎裡、今日駕抵新難交映之國都新京、拜聞 殿下滯在國都期間、預定御會見
皇帝陛下、參拜建國神廟及建國忠靈廟、更 親臨觀兵式、政府及協和會主辦之奉迎式、政府關東軍司令官兼駐滿全權大使主辦之各奉迎宴、我等國民拜覲日本
皇室與我國帝室、在嚴肅和睦中、懇篤交誼、誠不勝惶悚感激之至、滿日兩國交基諸世界史上任何國家所未見之正義與道義相結合、實八紘爲宇燦然肇國大理想之顯現、而爲日滿兩國民乃至全東亞民族所感激者也、方今狂瀾動地、苦惱世界新秩序胎動之世界人類、殆均拜睹此唯一光明、拜察 日本皇室與我國 帝室交誼之跡、於康德元年三月、
天皇陛下爲慶 祝我國 之生成、欽派
秩父宮殿下、以御名代宮來滿、越年、康德二年陽春四月、
皇帝陛下親訪日本、回鑾以後、其蒙渙發詔書、宣揚日滿一德一心之大義於中外、當前年康德七年、爲慶祝親邦紀元二千六百年佳年、
皇帝陛下再度訪問親邦、回鑾以後、御創建建國神廟、茲仰維神之大道、昇華我國建國理想、與八紘爲宇之親邦肇國大理想、結成一軌、而逢建國十周年之佳年、長蒙
皇帝陛下於本年三月、特派張國務總理、前往親邦、對於 日本皇室及親邦朝野不渝之情誼、謹表深謝之意、日滿薬關交誼、益形綢繆、誠不勝恐懼之至、思及獲忠無比之皇軍、由滿洲一帶、掃蕩兇惡之軍閥、確立大東亞建設之基礎、拯救三千萬民衆、出於塗炭之苦、立足東方道義、高揭王道建國順天安民大理想於東亞大宰、於茲十年、當此我國生成發展有如萬物叢生陽春五月之大地焉、今我國已以大東亞共榮圈、鎮護北邊鞏固之一環、凡國防、政治、外交、經濟文化、咸示驚異的躍進、四千三百萬國民、値建國十周年之佳年、浴
御差遣宮殿下來滿之光榮、誓更一新奉答
天皇陛下大御心、協力親邦完成大東亞戰、向第二建國邁進、於茲、在國都拜覲御差遣宮殿下英姿之四千三百萬國民、敬謹奉迎殿下、在嚴肅中、披瀝感謝感激之至誠、奉呼 日本皇室我國帝室萬歲、謹祝兩國之繁榮、並敬祈 御差遣宮 殿下御旅行 中安泰、

禮車過奉官民奉迎

"萬歲"聲波震動瀋水晴空

御差遣宮殿下、於松平式部長官以下隨員隨從下、廿八日上午八時、神色欣悅、自大連啓發、是日 殿下禮車御通過前、奉天驛頭、有皆川奉天省次長、鄭奉天市長、平山滿鐵理事、德永日本大使館奉天分駐所主任、拉娜駐奉德國總領事等特別奉迎者、及日滿軍將校、在奉各官廳會社代表、有資格者、及在鄉軍人、協和會、義勇奉公隊、協和青少年團、國防婦人會、宗教團休、德國拿密斯代表等一般奉迎者二千餘名、整然列立於第三第四兩站臺、恭謹候待、下午一時三十四分、星欒隊恭奏『日本國歌』、禮車安然駛至驛抵第三站臺、是時、長濱御差遣宮殿下、對於恭謹奉迎者、躬親 起立、領 首賜禮、 殿下御着海軍軍裝、英姿 凜凜、雖在 長途 旅程、安泰如恒、毫無倦容、誠不勝恐懼感激之至、如斯、殿下 略事休 息後、下午一時三十九分、『日本國歌』莊嚴之歌聲又作、禮車於汽笛高鳴中、徐徐駛動、殿下又復起立、對於 奉送者、頷首賜禮、斯時、車站內外『萬歲』之聲、轟動天地、

殿下由連啓駕

官民恭謹奉送

一路直赴國都新京

【大連廿八日電】廿六日莅連以來、不暇稍息旅途疲勞、忙於視察州廳、順利告終日程之 御差遣宮殿下、廿八日午前八時、昇乘帝宮所派之專車、由大連驛啓駕、赴新京、是日 殿下由松平式部長官以下隨員侍從之下、御着海軍軍裝、御乘州廳所恭派之禮車、午前七時卅分、由御行臺御發、途中對於自早朝即整列於途上、恭謹奉送之市民的赤誠賜答、同七時五十四分、於梅津關東軍司令官兼駐滿全權大使、三浦關東局總長、柳井關東州廳長官、田尻旅順要港部司令官、中村旅順警備府司令官、別宮大連市長、大村滿鐵總裁等多數顯官、威儀正裝恭謹奉迎中、駕抵大連驛、由山口大連驛長恭謹先行、宇佐美鐵道總局長恭謹先導、入貴賓室、略事休息後、復由宇佐美鐵道總局長恭謹先導、同七時五十五分、於滿鐵吹奏樂團吹奏之莊嚴『日本國歌』中、 殿下登乘專車蹕通、又奉迎之梅津關東軍司令官兼駐滿全權大使、恭隨奉乘至新京、而三浦關東局總長、柳井州廳長官、森岡州廳秘書課長、內海州廳警務部長等、亦乘該專車、恭謹送至大石橋云、

鐘淵紡績株式會社
棉紗・絲線・生絲・撚絲線・毛線・再製絲線
人造毛線・蔴線各種・人造絲線・各種布疋
絲織綢貨・毛織呢絨嗶嘰・人造絲織物・麻織品
西京西陣織物・混織絲線襪・各種衛生衣・各種
絲線花邊・緞條絲線綁子・各種精工製品一概俱
全(彈染、印花、配色意匠新穎)
總行 東京市向島區隅田町
營業部 神戶市林田區御崎町

東洋紡績株式會社
資本金 八千七百五拾貳万六千圓
諸積立金 壹億壹千五百四萬四千圓
精紡錘數 壹百九拾五萬四千壹百拾六錘
社長 種田健藏
總行 大阪市北區堂島濱通二丁目
分號 名古屋市・東京市・京城府
辦事處 新京・北京・天津
工場 四拾貳工場

慶祝滿洲國建國十周年

INABATA
株式會社 稻畑商店
◎日本染料製造股份有限公司製品 水溶性兹爾峰阿密得劑新破淋恩(日染) 二甚兹爾峰阿密得劑破淋恩(日染)
◎帝國社臟器藥研究所製品 新合成女性荷兒萌劑 思隆
◎日東保健科學研究所製品 新强力消化整腸劑 愛沃命
奉天辦事處 奉天市千代田通四〇號(奉天貿易館內)
大連辦事處 大連市山縣通五五號(山縣第二大樓)
總行 大阪市南區順慶町二丁目
分號 東京市日本橋區本町二丁目
分號 名古屋市東區伊勢町五丁目
辦事處 京城・天津・青島・上海

日本海上火災保險株式會社
海上保險 傷害保險
運送保險 自動車保險
火災保險 航空保險
信用保險
總行 大阪市西區江戶堀上通壹丁目
新京分號 新京特別市祝町貳丁目一
奉天辦事處 奉天市大和區千代田通リ三九
哈爾濱辦事處 哈爾濱市埠頭區中國五道街二五
大連分號 大連市紀伊町八三
上海分號 上海江西路第一七〇號(漢彌敦大廈)
天津分號 天津法界中街七八
其他 東京・神戶・橫濱・名古屋・福岡・金澤・京都・仙臺・札幌・京城

金華完全攻破

破天險踏碎敵堅壘
包圍殘兵繼續殲滅中

（浙江〇〇廿八日電）華中軍發表（廿八日午前十時於〇〇）、日軍包圍據點金華、蘭溪周圍之天嶮與既設陣地之敵、加以殲滅之下、終於五月廿八日午前七時、將金華城完全攻下云、

【金華廿八日電】日軍金華攻擊部隊、自廿七日晚以來於空陸一體、猛攻之下突破占據金華東北高地之敵陣地、追趕欲遁往城內之敗敵、由東北二方面勢如怒濤迫於金華城、二十八日早在城壁附近展開壯烈之激戰、追散繼續必死抵抗之敵、於午前六時遂之突入金華城北門、其次與新編第二十一、七十五、三十師之殘敵在城壁上展開激鬪、遂次擴大戰果於同七時全市之掃蕩告終、浙東之敵最大牙城金華茲於晝夜激戰之下、已歸於日軍手中、感激之日章旗已於城內各地飄蕩云、

【浙江省前線二十七日電】對占據金華北側山岳地帶敵第八十八軍肉薄猛攻中之日軍〇〇部隊、於二十七日午後布開半徑五公里之包圍網、更加以壓縮、分別奪取三角山、一二三三高地等敵陣地、迫於第二第三線堅固堡壘陣地、對敗敵加以最後肉攻擊、續行砲擊、字全霹外廓陣地大半皆歸我軍制壓下云、

及抵至廿六日所判明之戰果、誌之於下、
敵遺棄死体　一〇八一、
捕虜　四七四、
鹵獲品迫擊砲　四、
重輕機　二六、
小銃　四七八、
及其他甚多云、

哈科佛戰線 德有利進展

【里斯本廿六日電】頃據英方報稱、英方當局目睹哈科佛戰局、於今、已至重大危機之場面、再者蘇聯普勞達報稱、最近決定戰局、該事、乃與德都柏林情報相同、因此於哈科佛戰局、確見德軍之有利展開云、

在地中海方面 英機喪失慘重

【維西二十六日電】據柏林廣播稱、自一九四一年九月一日至本月中旬之期間、於地中海方面、被樞軸空軍擊落之英國機達五百八十架以上、此中三百七十七架、爲追擊機也、

闖入蘭溪演市街戰

【蘭溪廿七日至急電】殺到蘭溪城北方郊外、已取突入勢態之日軍〇〇部隊之精銳、猛攻復猛攻、突破死命掙扎之敵抵抗線、早已於廿七日午後七時半、突入蘭溪城北端之車站、而揭揚感激之日章旗云、

廿七日午後七時半、突入敵方蘭溪城北端車站之日軍某精銳部隊、於薄暮之際、發展開市街戰、節節擴大戰果、一方某部隊、對於佔據蘭溪東方高地陣地之敵、加以猛攻、又對於敗退南方之敵匪、大勢急追、爲遮斷退路、遂與包圍敵匪之某部隊相呼應、彼時乃於月明之下、展開大殲滅戰云、

祭護國忠靈 月末全滿一齊舉行

爲祭祀於大東亞建設聖戰戰歿之日滿護國英靈、而舉開之昭和十七年度忠靈塔春季恒例大祭、本月三十日、於旅順、大連、新京、哈爾濱、奉天、遼陽、安東、齊齊哈爾、承德等九處忠靈塔所在地、舉全滿國民之敬虔、一齊嚴肅舉行、祭祀於今次大祭列諸神位之日滿護國英靈、一一一、六九五位（截至昭和十七年四月末）各地合祀位數如次、

△旅順	二四、七一七
△大連	六、一二〇
△遼陽	一五、二〇四
△奉天	三六、三七八
△安東	三、六二九
△新京	一二、七八七
△哈爾濱	八、一一九
△齊齊哈爾	一一、四七七
△承德	三、一七四

渝兩師長陣亡

【廣東二十七日電】據重慶來電稱、二十七日重慶軍事當局確認於四月上旬、蔣軍之山東中部山嶽地帶之于學忠軍討伐戰之赤世勳師團長及同副師長參謀長戰死云、

又炸莫利斯維

【里斯本二十七日電】據西南太平洋反樞軸聯合軍司令部發表、日本航空部隊於二十六日夜及二十七日早爆擊莫利斯維港云、

晉南剿共戰績 敵棄屍千餘具

【晉南前線廿六日電】對於山西、河南、河北三省省境地區之共產第十八集團軍第百廿九師劉伯承麾下一萬共匪、予以重大打擊之日本諸精銳部隊、突於廿四日、開始行動、即於南太行山岳地帶、展開壯烈之殲滅戰、

從密林中猛砲擊（浙東）

凱歌聲中的日本外交政策

東鄉外相演說

成我大業北守南攻
邁開巨步解放東亞

東鄉外相

【東京二十七日電】大東亞戰爭勃發以來、在東亞之美英侵略據點、悉被覆滅、大東亞共榮圈建設之大業、已邁出强力巨步、此皆赫赫的戰果、實爲御稜威之下忠勇帝國將兵之勇戰奮鬪所賜、故全國民不勝感謝且感激者、然美英政府、於開戰當初、即曲解一格、極其執拗、欲予撼動帝國之態度並此次戰爭之性質、加以批評、

如斯 者、不外爲糊塗敗戰之責任的驕矜之策、畢竟敵國當局日美交涉共行八月、帝國政府之終始一貫努力於和平的解決、顧當時記錄、毋乎無一點疑義、故美英乃此次戰爭之罪首、而帝國爲自存自衛之不得已蹶起訴諸干戈即爲照示於世界者、又帝國賭運而戰、乃爲擊美英之世界制覇野望、由桎梏解放大東亞以實現世界新秩序之大理想、大義名分之所在確乎正可謂爲世界史上僅少之正義之征戰、而有正義得必獲勝利、實已於此悠久二千六百年間、清邁幾度國難、亦常行克服、以於護全甌無缺之皇土、此乃日本國民之牢固信念、而正義之師所征敵、今東亞之天地由美英之侵略與押取解放、於發揮其本源之特質的立場上、之大東亞共榮圈建設之基礎、早已見確立、並建設立足於道義之新秩序、使圈內諸邦諸民族、各得其所、而互相携助、

享受 大東亞興隆之榮譽、此種大理想、將行實現、而此道義的征戰、已與東亞諸邦諸民族與以深刻認識與感銘、又占領地帶南方諸民族、亦已於戰火餘燼未息之間、示積極的協力之態度、故大東亞之將來、誠令人可喜、而帝國與泰國間、方開戰後、即締結攻守同盟、關於政治軍事確立提携、最近更成立以圓、倍茲之等價爲基準之決算方法及其他經濟上之諒解等、金融經濟以及文化方面得互助提携之實蹟、又同時帝國與安南間、經濟交涉亦得順利進展、此不外爲道義性之昂揚所得之成果、

更帝國盟邦之滿洲國、早已逢建國十周年、與帝國

依然 愈益鞏固一德一心之誓、又最近國民政府主席訪問滿洲國、滿華兩國之友好關係、益見諸飛躍的進展、凡此諸端、均足認証兩國與帝國共同邁進大東亞建設之堅固決意也、然中國一部、依然蔽目不覩大東亞建設之道義性與世界歷史的意義、對於美英敗退、雖告驚愕失望、而今仍追隨美英、續行彼等之所謂抗戰建國、以此繫其存在、然在皇軍急速果敢進擊之下、滇緬公路、已完全被遮斷、美英援助、無由而得、經濟不安、日趨惡化之一途、軍隊方面之窮狀、愈增深刻之度、此乃大東亞歷史的轉換之機、不悟自己應盡之責務、妨害大東亞解放戰、將來所受之運命、殆爲當然、誠堪憐憫之至、茲對印度有一言者、隨同大東亞戰爭進展、我雄渾之作戰、正威脅印度之英軍、英同謀懷柔印度、爲其積極的協力、從事種種策謀、而一逢印度指導者們、毅然反擊、均歸失敗、不僅此也、反之向世界暴露印度對英不信之結果、更最近日本帝國嚴定軍事據點之苦境、頁有英國緬甸、英國焦躁、從呈深刻、遂陷於不得不波維持二百年之印度統治、已自根底動搖矣、

然而 英國又煽動印度人之對日反感、企圖引入印度於戰爭中、或於印度遂行焦土戰術、而如斯之暴戾手段、斷不得印度人之支持、帝國不敢視印度四億民衆、再三聲明、故絕不忍認滿足瀕呈崩潰英帝國之貪慾、而流出印度民衆之一滴血、帝國爲世界之幸福、切實希望印度之指導者等、且期待於今之絕好機會、向實現印度人之印度而邁進、敢然蹶起、解放印度、與建設印度、今次戰爭、依與德意及其他友邦之協力、特其建設世界新秩序之性格、已爲所週知之事實也、帝國於大東亞戰爭勃發後、即與德意間、締成劃期的盟約、同時以建設世界新秩序爲目標、如不完遂美英之協同戰爭、斷不收戈歛兵、鞏定堅固不動之決意、

三國 之提携協力由於作戰上觀之、足見乎、素互政治、經濟、文化諸般事業極爲緊密、更歐洲之盟邦如匈牙利、羅馬尼亞、保加利亞等亦得以協力、今次樞軸之種種軍事並其策謀不過美英無聊的宣傳而已、美英對樞軸陣營之離間策謀無論怎樣亦必徒勞、而三國之關係基於發揮高尚共同之理想相互結大之信頼、[illegible]

立條約服從規律、並且其領域之軍事的基地、亦無有使我敵國利用之意圖、

足見 敵國策謀無有成功之餘地、今自東西兩洋方面軸心國側必勝之態勢愈益壓倒敵國側、帝國國際情勢、愈益有利展開中、當初美英仰賴豐富資源只管長期戰、兩三年的戰備之充實宣傳一舉反擊不轉之方針、可是由於繼續敗戰局面之糊塗最近決定本年戰局之大勢、爲最大危機一方唱導軍備擴張之促進、及積極的作戰之轉換、傳由物質之方面觀之、關于船舶不足問題等之解決爲困難之問題也、就中英國環境尤爲險惡英美於東亞之全面的敗退大西洋及地中海由於德意海軍之活躍、則英本國之形勢甚較不安、國民生活愈益窮乏、同時印度亦動搖、澳洲亦危、英帝國崩壞之端緒愈益顯著矣、

他方 美國、相繼隱諱敗績、屢報虛僞之勝戰、此乃汲汲撫慰民意耳、標榜從來率直之美國政治家、最近亦虛張聲勢、確爲顯著之傾向也、然而依據戰爭之重壓、美國生活之困難、今後愈益加重、既於有智者間、對於政府無有何等之成算、一味的驅使國民、引入於冒險的對日戰爭、及默視不顧國民大家之福祉等事、而表明不滿、不亦宜乎、究竟美國政府、背悖建國之國體、祇干涉與侵略、所謂盲然斷能屈伏日本帝國、確爲引起今次全世界動亂之最大原因也、日本帝國所有之目的、乃爲徹底的擊滅夢想制覇於世界之美國侵略主義、再者美英兩國、爲隱瞞敗戰之惡評、遂以無根據之口實、不僅不法的占領法屬馬達加斯加島、而尤向法屬西印度群島、伸其魔手、或僞稱維持和平並無意外之邪念、而活躍於伊蘭、以其所欲爲之擾亂戰火、波及於各地、實爲無恥之流也、此等惟恨之弱肉強食方策、乃爲天人共所弗許、如此暴戾之美英逐漸讀義敗局、確明若觀火、顯著至矣、如斯世界之大勢、雖日以美英兩國而有不同之傾向、但當此際、日本帝國基於協力之精神、團結大同、而於舉國一致之體制、愈呈如磐石之固、泰山之安、至於完遂全世界大戰爭、愈本國民所有之堅固決意、回大勢、及滿洲反攻、亦爲當然之事也、但戰爭前途、雖呈如何之遼遠、但傾注日本一億一心不撓不屈之努力、自不待言、所謂美英拚命挽回、須深甚考慮帝國不動之信念、完遂此次大戰、設備立見光輝世界之建設、實爲毫不容疑惑之確信也云、

對軸心絕交案 墨將提出議會

【里斯本廿六日電】據路透墨西哥市電稱、墨西哥國會常任委員會、關於政府提出之對樞軸國宣戰案、已於廿六日滿場一致議決、同時處理戰時之緊急事態、特於大總統、予以至上之權限、又該宣戰布告案、於廿九日頃所舉行之國會本會議、互行審議云、

意潛艇攻擊 美重巡洋艦

【羅馬二十七日電】意軍司令部二十七日發表公報稱、[illegible]大尉之指揮之意大利潛水艦、於二十三日未明在大西洋巴西海上擊沉美國重巡洋艦一隻、使其命中魚雷二發、又日前美戰艦美利蘭號特型、在巴西海上被擊沉、即時潛水艦隊[illegible]排水量九千百噸、備有八吋砲[illegible]、有搭載機四、

意軍發表戰況

【羅馬廿七日電】意大利軍司令部廿七日發表如下、一、德意空軍[illegible]猛烈活躍、猛爆英國陣地及飛行場、又擊墜英國機二十五架、一、[illegible]

市協開常委會

協和會奉天市本部、於本月廿九日午後四時、在市本部長室、召開常任委員會議、其議案關於國防道路建設勤勞奉仕、詳加討論云、

院議通過諸案

第二十次定例國務院會議、二十七日上午九時在總理大臣室開會、通過左記各案
一、國民儲蓄會法
一、印花稅法中修正案
一、滿洲飛行機製造株式會社法中修正案
一、同和自動車工業株式會社法廢止案

（二三）

魏縣長明知道他是在做一次最後的諷刺，但這個諷刺却又是自己所尋找的，無可奈何只好嗤嗤吧，好在一個清談的空言家，對於這種皮毛的諷刺，是無刺其厚鈍的內心，然而，他還反擊一句，照例又乾打了個哈哈，揚起他那高調的嗓門，『松本老弟，你的好意我是謹記在心的，可是我這個縣長是從多說話換來的呵』說着又打了個哈哈，就走向那邊去換換，離下班還有三十分鐘，木村突向全科發出一急回覽，由木村命令寫小使王世新拿着，讓科員的人看完了蓋章趕快的拿回來『魏縣長明日午前十一時京濱車北上，務希全員赴站往送爲荷』，松本看到木村的對於魏事務官降任縣長的那種態度也眞有些可笑，還和魏事務官臨行向日本人求賜餞言的態度，是異曲同工先後媲美的，譬如昨夜所舉行的送別會，便是木村一手所張羅的，除了科長到海拉爾去出張未歸以外，全科無論日系或滿系個人，又特地趕草了至急回覽，告訴全科員的同人，都到車站去送魏縣長北上就任，像這些個事情，能說是出自木村的本心嗎？他是如果是在日本村一定會告訴他這是爲了滿洲人的面子問題吧，可是如果魏事務官若是像他所希望免職的事實存在之際，那木村該做如何的行事呢？關於這些問題，都是屬於未知的問題，可是由已知推測未知，則只有松本會想到那種事吧了，走在路上，松本先開口了，「老朱，你說像那個多言多語的濫腐的人到北方會能做甚麼事呢？」『會做甚麼事？那只有天知道！』『然而像魏事務官那樣的人也會陞任了，縣長却是我們所想不到的啊！』『做了縣長在現在看着固然是可喜的事情，可是那正是離開家之日近遠了呢！』『你這種解釋也好，把滑稽作減把高比做低，這種類似哲學意味的話，的確也足以安慰了空虛之心情的…』『明天十一點鐘還得到站上去送別魏縣長的！』『老朱，我不想去，我是一定不去的，這種人我實在不敢領教的』，『你的拗性，眞比我還大啊！』

這天夜裏，又擾了松本一夜未眠，右隣的麻雀牌依然和窗外春夜之雨一樣的嘩啦嘩，春風在窗外吹着窗戶作響，他翻來覆去也是睡不着，他彷彿看到魏本又現在他的面前，他那淚一串串的似自嘆的淘到他的變顯，接着

八

一夜春雨滴滴，等到松本一覺夢醒，睜目聽得雨打玻璃窗，醉眼望窗外一看，天色陰沉沉霧霧的，大概今天是不能放晴了，他和朱錦義踏在這條泥濘的馬路上，有許點從傘的邊緣滴下，馬路上的灰塵，混和在一起過一夜的春雨，是成爲城裡滿所得的泥濘，是成爲城裡滿人所唯一的特色，兩個人腳下一腳淺一腳踏在泥水之上，松本感到此際所要做的事情是太多了，兩個人到了班上，比平常要晚二十分鐘左右，住在南新京的人，都比住在城裡的人來的要晚一些，這一方面是城裡代足機關的不足，二來道路不好也是個原因，

召開臨時株主總會公告

敝銀行定於康德九年六月十二日上午十一時在本行內召開臨時株主總會討論左列事項除另具通知書外特此公告此請
各株主台鑒
臨時株主總會附議事項
一、報告銀行合併問題經過之件　一、營業讓渡之件　一、發給董事監査行員僱員傭人退職金之件　一、選任清算人之件　一、奉天商業銀行株式承受之件
康德九年五月二十日
株式會社奉天商業銀行
董事長　丁廣文謹啓

招考女子打字員 男子傭員 廣告

一、名額　若干名（待遇從優）　二、資格　女子打字員須女子國民高等卒業未婚者男子傭員須國民優級學校卒業者志願者須於六月二日以前持履歷書至左記地址面議可也
奉天市瀋陽區一心街三段六八號
株式會社大興公司奉天支店

聲明作廢　敝人有坐落瀋陽縣郭三屯村至楊林子屯第七九號宅地執照一張係李靈有頭名於本年五月十五日夜間被賊竊去遍找無着並有歸入之本買手續一棵文爲『李靈有印』亦同時被盜除呈縣請發新照外謹此聲明作廢　李靈有啓

屯公有地標賣　敝屯公有第一四九號水旱田各半面積二七、七五〇方米係六五級上列土地擬於本年六月五日在八社屯會投標同時開標實價最低二千元以上有願買者於指定日至本屯會可矣　開原縣哆囉村八社屯長　劉振廷啓

聲明作廢　敝號不慎將方元膠皮圖章丟失無論何人拾去作廢由登報日起還年近日有本號担保各情均作無效特此聲明作廢　奉天小北關大街路東玉順永　蔡玉亭啓

緊要聲明　啓者敝人等即自中原另行集資重新組織定名爲中原商行該號原有舖墊及門面等多歸敝號接兌業於四月一日開始營業凡該號一切未了事項與敝號不發生任何關係恐未週知特此聲明　奉天市小西區惠工街四、一四四號　中原商行　陳忠豪　秦鏡珩　謹啓

遺失匯票　敝人於本月十九日由承德中央銀行支行匯支票一張內在奉天中央銀行支取千四百元第一六九一號除向該奉天中央銀行掛失外並登報聲明該支票作廢　劉金波啓

裕成茶莊 號聲明 經理出　啓者敝人在奉天市鐵西區興順街二段七號開設裕成茶莊原委高儉當經理人辦理職務頗稱良善惟因該氏現有高就情願退店出號在本年所有權利從茲離關係所有營業以及內外賬目等項另行委派他人接受不負責任如該氏經手對外無論發生如何事故概與本號無關恐未週知特此登報聲明　聲明人　裕成茶莊　資本主　崔靈雲

失照聲明　敝人有坐落撫松縣萬良村頭道西北岔石塘溝西區地一段地四至東至河西至小分水南至姓滕人地北至田姓計早田三十畝前因圍城變擊萬良鎮時該地照遺失除呈縣署補發新照外無論落於誰手概作無效特此登報聲明　聲明人撫松縣呂德山

緊要聲明脫離關係　啓者敝人康德三年與田子棟等合資在遼中街開設東升祥絲房至今春歸人將所有出資額完全撤出歸東升祥無論生意與歸人無關恐未週知特此登報聲明　聲明人前東升祥股東　楊子實　王巨川　同啓

尋人廣告　今有張二歲熱河省青龍縣汪寶盛人於康德八年十一月二十七日外出至今未歸該人身着青布棉襖褲和色褲子面部全是麻子身高滿尺約三尺六七寸四方仁人君子倘有發見此人及能知其來蹤者務祈向左記地址送信或能將其送來者敝人必有重酬決不食言　奉天市大和區十間房隅田町十七番地十七號　高翰芹　謹啓

聲明作廢　敝人職員身分證明書第七六二號及執行租稅犯搜查稅務官吏之證票第九一八號一時不慎丟失無論落於何人之手概作無效特此聲明　奉天朝日稅捐局司稅　黃桂秋啓

緊要聲明　啓者敝號王立魁原由有高就於康德九年三月四日辭職所有身經手一併過出當即結算清楚立有退約存照此後王立魁一切與敝號毫無關係恐未週知特此聲明　地址奉天朝日區揚武街三段七十二號　敝號義和長記製材廠啓

失照作廢　敝人王長富價買坐落遼縣第三區王八脖子熟地壹段計地四晌四至東至大江西至張姓南至張姓北至表姓以上有大照兩張於康德七年十二月二十九日當舖地川村董玉林手赴縣公署換發新照詎料該照被一併由董玉林手保管不慎因之丟失除呈請遼縣公署補發新照外嗣後該照無論落於誰手概作無效特此聲明作廢　康德九年五月十八日　撫松縣東門裡　王長富啓

通信教授新式簿記 白話商業簿記　今値本會創辦十二周年故決行增刊數千部以應學員需要之…現已出版此後入會函授生均有免費享受之權利欲報名詳章函索時可附郵票六分寄新京中央郵政局內設私書函箱第八四號社京大通銀行簿記講習會收即寄但回信地址須詳細寫明

滿洲產 鯰皮 淡水魚皮革 製造元
日滿水產株式會社
本社　奉天市敷島區協和街一段七八號　電話二一三六五〇

南市場　今天特別公映新片　日期五月二十日至六月一日　下期六月二日至七日
國華公司哀艷有聲巨片　**惱人春色**　上集　白雲　周璇　主演　花一般的嬌艷　火一般的熱烈　水一般的滑潤
南市場　下期　藝華公司　李麗華　梅熹　**鐵弓緣**
電話(二)一六二一一番

光陸 CAPITOL THEATRE　城內中街路南　電(四)三六三三
今天　廿六日起演至六月一日　國華公司新片　**惱人春色**　上集　周璇　白雲　尤光照　慕容婉兒　主演
下期　家花那有野花香

小西關電車路　電(二)三七九一
二十九日　三十日　卅一日　一日　藝華公司偵探巨片　**播音台大血案**　徐莘園　主演
下期　下集惱人春色

天光電影院　大西關五斗居　電(二)三二七八
廿七日　廿八日　廿九日　國華公司偉大巨片　**（奈）（何）（天）**　主演
下期　李三娘

雲閣電影院　北市場　電(二)五三五九
今天　廿六　演至六月一日　國華公司新片　**惱人春色**　上集　周璇　白雲　尤光照　慕容婉兒　主演
下期　接演下集

光明電影院　勸業商場內　電(四)二一八八
國華公司出品　二十九日　三十日　三十一日　一日　**夫婦之道**　周曼華　徐風　主演　家庭倡睦佳片
預告　隱身女俠

金城有聲電影院　五斗居胡同
公演日期　廿九日　卅日　卅一日　一日　二日　上海國華公司　武俠巨片　新版　**小俠女**　主演
下期　合同記

天魁星旅社　奉天　小西關三段一六九號　電話(二)四一九一番
設備完善　飲食隨時　歡迎小賓　顧客方便　鐘房二階　有餘間　暑室寬闊　衛生　光線充足

北滿醫院　內外科戒煙花柳　其他一般
戒煙花柳淋子病脚症　有特效治療法新藥戒煙無苦惱
院址　奉天市小北街一段三四號　電話借四四〇二〇

撫順賽馬場　滿洲馬事公會
撫順賽馬　春季第二次
五月廿九日（金）三十日（土）卅一日（日）　六月一日（月）五日（金）六日（土）七日（日）八日（月）
每日午前十一時三十分開賽（時間嚴守）由驛前到賽馬場駛行往復臨時接續電車

胃素　主治效能　…
陸華大藥房　奉天小南門裡　電話四一二〇九三

保目全睛丸　奇效　眼科聖藥
定價　保目全睛丸壹盒六圓　造明時藥水壹瓶壹圓五角　外埠代郵加郵費四角
總售處　德家藥店　奉天市小北門外白塔寺東

淋濁淨　育肺寧　嬰兒友　育坤寧
天慶堂發行　奉天北市場大觀園南邊

神皐雜俎

遼陽漢代文化調查通信（續）
李文信

第五信

此墓發掘之副產物

遼陽有二千數百年之古老歷史。故員郭土中古致重疊甚多。應深者較古。位上者較新。雖有若干例外。此實層位考古學上之不動定律。此墓掘除後方積土時。於深約三尺處發見骨壺三箇。三壺橫列。在中者獲瓷盆一。左右者各盖一瓷碗。壺及盆碗乙土質釉色均粗劣。式樣較今日村民所用者微有不同。內均爲火過之殘骨別無他物。其時代去今不過二三百年耳。故未忍移動撮一影念令工人掩之以土。掘表道時遇一木棺坟。已如迭突。木棺朽腐無少遺。僅散粉朽釘可認跡象。棺長方形。並無前大後小如今日木棺狀。骨殖跡象亦不淸楚。更無金屬等不朽性遺物於棺外左中部發見四耳白綠色釉。瓷罐一箇。無論中滿入泥土。罐赤色土胎。內亦淋同色釉。棺釘方柱狀。帽與今日同。以瓷罐觀之。當係金元時物。惜無多量及有特殊時代性遺物爲吾人研究之明証耳。因近此臺華故塚。竟被池魚城門之殃。亦人生之一鑑戒也夫。（五月十五日夜聲中於遼陽旅次）

木棺墓中的瓷罐

東遊紀行詩（續）
（陶明濬）

△大佛頭

本是屹然丈六身。如何只有一頭存。甚年鼓鑄混誰問。祗是相逢入我們。選佛場中應冠首。拈花笑裡自歸參。邇來彈指無推節。陣劫灰烟鬱悴。

△旅舍有水曰園澤

高樓望遠豁吟眸。竹樹行行翠欲流。十畝方塘如一鏡。百尋喬木有千秋。舞環已蠢波光遠。浪漾遙看水氣浮。五湖容我便學拔公訪園澤。弄扁舟。

大發明家安廸生的人生觀·天職觀·社會觀
（小天）

偉人之所以成爲偉人。他必具有驚人的魄力與高超的見解然後纔能得到莫大的成功。這是一定不移的道理。大發明家安廸生。對於人類的功績眞多極了。就以電燈來說。他給我們造成的幸福眞是無量。崇拜科學希望有何發明的人。都祈禱着安廸生長壽。多所發明。但他總是脫不掉物化這一項支配的。他故去了以後。人們玩味他以前所說的話。更覺實是金科玉律了。安廸生的心。永是想着給社會造福。使人們在科學的利益下。增進健康得幾點生趣。

他說。『我們的人生哲學是怎樣刻苦精勵的事呢。得怎樣闡明自然的秘密增進人類的幸福呢。我們須致力人世短的生涯。不必想有在此以上的事情』。這話意思便是說『人得愛時愛自然。利用本身力量來。完成幸福』。他又說『天才的百分之一是靈感。百分之九十九是發汗』，這話意思是。『無論什麼樣的天才偉有靈感是不足恃的。非得埋頭苦幹。汗流滿背。是不成的』。他又說。『刻苦精勵一事。向無代用品』。又說。『我們不信有六時間的勞動。得到興味。無暇看鐘點的必要。而且刻苦並不害人』。從這幾項言語來論。安廸生的性格。眞是堅强。知道他是一位刻苦自勵的科學家。他不怕勞苦。固然是因爲自己研究學術的心切。但他在短促的人生裡。必要發現眞生活眞幸福。所以他纔有了許多的機械的發明。

他想以理想的機械。來貢獻人類。更打算用全精力助長機械時代的人人。可少勞役疲倦。他說。『從苦役而自由。寄與最大幸福與繁榮。是我們的希望』。又說。『今日社會需要。最好是通曉熟練的技師』。這雖不免是科學家口吻。然而。他的人生觀。天職觀。勸勞觀的確是令人不勝欽佩的了。

滿洲的勞務新體制（三）
福田晴夫

現在一看滿洲國。擁有四千三百萬的人口。可以列入『有東西的國家』之中。不過這些人的資源還是無盡的資源。無組織地被放置在那裏。不能夠發揮爲勞動力。因爲是這種狀態。所以滿洲國的產業在歷史上總是求其必要的勞働力於國外。大概是依賴華北的出工勞働者。因此滿洲國的勞働政策自從建國以來就置其重點于華北勞働者對策。爲要正確地理解滿洲國的『勞働統制』及『勞務動員計畫』的意義內容及目的。必要檢討分析其勞務對策的發展階段。

爲甚麼現在要把勞働統制强化到這樣的地步呢？爲甚麼現在要從新確立『勞務新體制』呢？其必然性我們只能夠從其沿革發展之中研究出來。

自從滿洲建國以來十年間的滿洲國的勞働政策。須要分爲以康德四年爲第一年度而開始的『產業開發五年計畫』以前與以後才能夠理解。從大同元年到康德四年這六年間的滿洲國的勞働政策是爲要限制華北勞働者入國的方策。當時是滿洲國因爲建國以來的國內治安對策又因爲農耕地的荒廢及其強大而生的國內失業者對策。所以限制着從華北來的出工勞働者入國的時代。滿洲事變之前民國十六年的華北勞働者入滿數是一百零四萬三千七百七十二人。民國十七年是九十六萬七千一百五十四人民國十八年是九十四萬一千六百六十一人。這樣每年都差不多有一百萬人。然而民國十九年是六十七萬三千三百九十二人。民國二十年是四十一萬六千八百二十五人民國二十一年即大同元年減爲三十七萬二千六百二十九人。這樣年年漸減着。其後又發現漸增的傾向。即大同二年有五十六萬八千七百六十七人。康德元年有六十二萬七千三百二十二人。但因爲政府强化其限制入國方策所以又轉向減少的方向。即康德二年是四十四萬四千五百四十八人。康德三年是三十五萬九千七百六十一人。康德四年是三十二萬三千六百八十九人。

× × ×

海城公園遊記

大金鑄物可寶（下）
（趙智三）

時群賢畢至。圍酒於去思亭。過而招余亭與歌風東西對峙。乃康元邑宰孫斗南公蒞任時邑人所建築之紀念亭也。亭成八角。石柱鐵欄。亦華亦莊。正楹懸就『此亭固甚堅不朽。孫公遺澤永難忘。』一聯。正西立區直書『去思亭』三大字。北楹高懸『淸白居官伯起高風行嶺屋。廉平著績仲卿。』一聯。上款康德元年七月上澣八字。下款乃海城闔邑人民恭頌八字也。『百里封疆淵有遺。萬民翹首望重來。』一聯。情尤深遠乃縣於傍檐者也。

吾輩暢敍幽懷。羽觴交錯。天上白雲。共與悠閒。園內松濤。因悠啼傲。遠矚近瞻。俗塵頓捐名利都忘矣。酒賞未已。酒意方酣。對好景以賞歌。高吟咏而淸興。某君浮一大白。指點謂余云。『君知之乎？北面峯巒秀出於萬山之間者。乃滿洲名山佛案勝蹟之千山也。余唯唯領首。審視群巒並於山嶺。紫氣瀰漫於幽谷。手撫傷胸不凡。南望蒼茅兒欄河諸山。自千山一脈。迤邐而來。平崎起伏。參差萬狀。沙河曲繞於山脚下。白鷺眠鷗。時或聯翩飛起。西方荒曠無際。村落薄暮在於輕烟淡靄中。極目所之。殆非牛莊城乎？

未幾。斜陽已盡。杯盤狼藉。賓已至夕陽含山。歸鴉投宿時矣。翠田謂日。『今日之遊誠哉樂矣。此已至盡興時矣。盍歸諸？』乃相與離座。但見人影權亂於草莽之間。乘興更登山論之文昌閣。有管公題聯云『先天下憂後天下樂。山不在高水不在深。』田翁曾現雲天然游目是騁懷何必遊蓬萊島勝寰西湖風月。五千年城古人非沿蓋世變及時且行樂此地即河陽花木北面零禪。』聞下亘石。如鑽虎豹。西下有睡圖橋。過橋通原路返。途中男女來遊者絡繹於途而樂一時之勝。此園雖其天然之優美。亦不能如大都市之人工公園馳名中外。箱人之懷疑淪沒戶牖。寧非恨事歟？

寫眞說明　在東京神田區萬世橋驛前與須田町交叉點地方有一座銅像。是三十七年前日俄海戰時。軍神廣瀨中佐與杉野兵曹長在旅順閉塞港口犧牲成功後的一個紀念銅像。這與紀念日本海軍紀念日是有莫大關係的。也是值得讚揚的武勳。

海軍紀念日與新東亞（上）
（我）

五月廿七日。是日本第三十七次海軍紀念日。同時又是大東亞戰爭勃發第一回海軍紀念日。我們對於這一天。認爲是日本一億國民的最先光榮與奮的一日也就是全東亞黃色民族感到光榮與奮的一日。尤其是於茲大東亞聖戰下的我們。更感覺到這個紀念日。是具有偉大的價值與深鉅的意義了。

回想日俄戰當時的情景。覺是感慨無量。在日俄兩軍交戰之初。局外各般人的揣想。差不多大都不替我們預期樂觀。這種推想的標準大致以爲在領土的擴張上。財力的厚源上。人口的多寡上。國民體格長短小大上。武器的精粗銳鈍之上。兵力多少上。地勢的優劣上互相比較。日本是不堪與俄羅斯相提並論的。但是交戰以後。日本陸海兩軍連戰連勝。以破竹之勢。終至獲得最後的勝利。尤其是日本以新銳寡小的海軍。擊滅俄國强大雄厚的艦隊。更使世界人士驚惶失色。直至現在東鄉元帥『皇國興廢在此一戰』的名言。仍爲一般人所讚誦不絕於口。由於這一次的大戰勝。神益於日本以及全東亞諸國。實非淺鮮。歐美掬著侵略主義的國家。向來對於日本估價頗低。很有虎視眈眈的態度。俄羅斯未嘗不是其中之一。所以首試其鋒。終因日本加以猛頭痛擊。將其完全擊敗。不但日本因此隱然奠定了東亞盟主的地位。而且使歐美各國從實際上認識了日本的眞面目。不敢輕啓釁端。還要致力修好。同時對於東亞其他黃色民族。也另以一副眼光相待收藏起來武力侵略的政策。政體常數。以門戶開放均等互惠等好聽的口號。於默默中施展其經濟的戰術了。不敢公然的以武裝脅迫。並且以此引起其他黃色民族的自覺和信心。可以說是有色人種對無色人種之侵略企圖。所給與的第一個當頭棒喝。也可以說是全黃色民族安危存亡的一大轉機。又可以說是大東亞圈建設之基礎。所以說是日本一億人民以及全東亞黃色諸民族。感覺最光榮與奮一日啊。

去歲十二月八日。大東亞戰爭突然爆發。在開砲的稍前。敵軍方面。一則結成美英荷濟的聯合戰線。美國又公然宣佈其建艦計劃。同時又以聯合軍各國之兵工廠自居。其咄咄逼人之態勢。大有不可一世之概。較比帝俄之驕氣尤爲澎厚。及至實戰展開。日本陸海空軍一致奮擊。英美蔣菲荷等軍應戰崩敗。勢如摧枯拉朽瓦解直呈極度周章狼狽之狀態。香港。馬來。新嘉坡。緬甸。菲島。荷印等之重要據點。均入日軍掌握。敵軍捕虜爲數極夥。擄獲品乃至難以計算。破壞敵側之戰艦並軍事設施。以及陸上交通設備。海空軍之根據地諸般裝備。更日多至不可勝數。得到軍要資源尤爲驚人。致使英美蔣等政府當局。瞪目咋舌不知所措。惟有互相抱怨而已。

世界地名簡說
（王册）

▲伊爾庫次克　位於東部西伯利亞及西部西伯利亞之間。路貫加爾湖畔之端。之安加拉河。爲該地之政治經濟主要中心地。

▲威札嘎達姆　爲印度東岸之要衝。位於孟加拉灣之端。爲德拉斯加爾各答鐵道之支線。通過該地。故爲交通上之中心地。人口約五千。向爲影劇物之著名產地。

岕茶與宜興壺

陽羨岕茶。爲茶中奇品。中國東南各省往來餽物。以此爲重。陽羨即浙省宜興。茶以岕稱者蓋江浙分界處。一山爲隔。洞山之下。產茶最爲優逸。以『岕茶』名。字義當江浙交界地域之意。浙人歎岕茶法。咸用磁罐中放竹箬。泗以石灰置茶其中。既以大罐。用時隨取而飲。味色俱全。若偏錫瓶。傳供數日用耳。至於『龍井顧渚雖香。尚存草氣。天池則豆氣。虎邱則花氣。惟岕茶非草非花。有金石氣。又若無氣。所以爲最上至佳』。足以見陽羨之茶。驚擬宇宙矣。

淸季士大夫。論茗世衆用在興壺。俗稱『陽羨砂』溢明季已有時大彬等。上溯諸可與金玉等價。則此高手。厰來但知時大彬、惠孟臣、李茗凡等。並以壺名家。淸中葉更有陳遠、……所謂名人不負名區也。（未完）

續瘍科秘錄（二十五）
本間和卿口授及門諸弟子筆述　客亭譯

酒使患者仰臥。徐徐割之。表流血淋漓。瘤塊大如茄。表尖與乎。重三十餘錢。而泰藏神色自若也。亦關雲長割臂之比哉。嗚呼。先生之伎術。甲於關東者。於是益信矣。夫三都方技家。以江戶爲最盛。而無一人治之者。先生一日能之。然則豈唯甲於關東哉。謂之甲於三都而可也。夫甲於三都者。實甲於天下者也。苟有術。何頑痼不可藏。何頑病不可治。大抵世之瘍良工者。不汲汲於財利者幾希矣。今先生視寒士之疾。猶己之疾。而無德色。可謂氣宇卓絕。不事財利者矣。苟不然。烏能知此之妙術哉。先生能視同人之窮者。毫不介意。古云。醫仁術也。先生其謂之。又云。一以當百。奏藏謂近之。嗚呼。若先生。若奏藏。可謂偉人傑士也已。余因不辭拙劣。記所以告於四方。庶幾患奇疾。學方技者。共來仰治取則焉。水戶機精居士與野任漬甫撰。

一村婦。足之大拇指之側生一瘤。經十餘年。大如鵝卵。誤觸竹刺。瘤稍損傷。經日而腫爛。流出稀水不止。雖百方調治無寸效。遂成翻花之狀。予熟察之。無粉脂之情態。按之純肉。似肩上所出之瞻瘤。雖全屬肉瘤。然覺根淺而易收。因與以麻沸湯。俟藥性運轉之頃以解剖刀在瘤根作輪線之淺截一周。堅揭瘤頭。極力引取。少形拔出。又以解剖刀截其筋脈。瘤自脫落。創痕成深坑。故以線縫合。用金創治法。不日而癒。

紀文達公
（郭子籤）

紀文達公原籍河北省。河間府。名昀。字曉嵐。爲淸初大儒。其被譴烏魯木齊充軍。實係代人受過。與金聖歎於無意中。獲得殺身之罪者。遙遙相對。造物之弄人。亦云甚矣。按文達公。學富五車。名垂宇宙。與山東省德州才子。盧雅雨。由文字交進而結爲秦晉之好。盧性耿直。不能諂事於上。方顯著聲。所短。當乾隆三十年時。盧官居江蘇省。揚州鹽運司。該省道台某甲。爲人奸猾。遇事藉此報復。盧公遂被其辱。不屑與其爲伍。及乾隆三十三年。盧公告老辭官。繼任者恰爲某甲。而禍遂作矣。先是署中有公欵二百金。例應大司所存。大司即今日之鹽運使事因該司爲盧公門人。感師提拔之恩。瞞隱此公款。以爲冰炭之敬。但匆忙間。未具領支取。遂被奸人作爲口實。致使盧公身獲重罪。可謂冤沉海底矣。蓋某甲不學無術久被盧公輕蔑。銜恨極深及接任後。聞知大司讀金事。恰值朝命令共晉京陛見。某甲以爲有隙可乘。正擬上本參奏。詳查底賬。並無收據。以爲甲猶用德州。而謁盧公。向盧公假用貸五百金。盧公心地坦白。未允其要求。某甲悻悻而去。盧公長子。感知危險。擬代父負荊。私挪百金。訪某甲於道旅。不料某甲已命將行程突。乃飛騎追出二十餘里。遇諸途。私贈父命。納金請罪。某甲以其數目還少。終未接受。抵京後面奏賬某貪贓。淸律贓銀逾一百二十兩者論死。上命諸大臣議罪。定刑日絞。並查抄家財。盧氏抵揚州就職之先文達公以親翁之誼。諸師道賀。該謂此差若何。（未完）

劇

順應時局推進國策　『再建』的演出
（因斯）

一。前奏

我不敢說評。其實。我還眞不夠評者的資格。我寫這一篇文字的用意。坦白的來說。也不過是瞎扯淡。亂彈鬼吧了。

原於月之廿七日。廿八兩日。縣方假商埠爲臨時地址主催學藝會。其目的即爲宣傳禁烟與打倒英美建設大東亞。乃由省立國高。優級。國民校演這小城市所不易見到的。『劇』。在這劇還未演的前四五天。就鬧得風雨滿城。一聽到了不花錢。他（她）們更是樂得手舞足蹈起來。當然我也不能例外。所以在那一天老早的就跑在目的地。懷着滿腹的希望。等待着這劇的來臨。

我懷憬着這劇的演出。會給風觀者一個大的滿足。會揚勵他們的心。以不負這主催者的熱望。

任。另一方面。我又這樣想。只是一些小的孩童們。那能有好的演出呢。不過是口齒淸白。就算演到絕妙。至於表情。是怕談不到的。雖然我還曾一意貫注的去看。在那些或優級或國民的演出。當然是不用我去介紹只消讀者自己把眼神細細遐想一下。就會想到的。

在這裡我所要介紹的。就是這國高學生『再建』的演出。

二。『再建』的劇情

秉剛。福多。紹先。淑靜是具有兩種不同性格的同胞兄妹。由於福多的墮落。以致將大哥秉剛氣走。藉避這充滿着鴉片氣氛的家庭。而尋找光明的途境去了。斯時。乃有裝着滿肚壞水的應梅二人。乘機伸出魔手唆一妓女美貞充當間諜。作進入此大家庭的區域內。作爲福多之妻。同時梅大才又能與福多幾多煙土（未完）

「影星劇團」的劇
（魯人）

說明：上傅威廉、左上維雅、左中黃金標、左下華慧

上海影星的相繼來滿。眞像春天的小草似的但統計起來。還祇有四個團體一從藝花歌舞團算起一而且有三個是『唯利是求』的演劇家。傅威廉的來。彷彿是爲藝術而藝術的。有人說。他們的劇一『滿園春色』和『鬼戀』一絕不是毫無意義的『怕老婆』的笑而笑不出的劇。雖然短小而精緻。在一個獨幕劇里。要描出金錢。勢力。愛情的鬼臉也眞的不易呢！

●由滿園春色說起●

本事簡繁。茲不贅述。獨幕兩場。僅少的六個演員都忙裡忙外的成了主演。……書的話。恐怕連他是做什麼的？還不知道呢！

但是不能盡吹其毛。扶殺了『好』的地方才罪過呢！淑貞被博士冷淡後的哭訴打動了秦龍的心。『啊！妳還有錢？』博士的愛便自然的隨着金錢轉移了。也充分表現了一個簡單而亨樂的心。

還有秦龍攜李三後妻一淑貞一『捲』逃都是很耐人尋味的。

……

但是在臨終『偷雞不着蝕把米。賠了夫人又折兵』。一句平凡的話卻。毀滅金斷所有的力……

傅威廉　還是和我們常見的一派老氣橫秋的表情。但是在前個一滿園春色一劇裏飾了秦龍。青年流氓一運的步調卻沒帶着輕挑。當李從高的報紙上發現他是詐欺犯而要送他到警署時。他的狡猾而無賴的表情。是值得一讚喝彩的。

還有李峻使他暗殺高志峯時。他的狗獰的表情。深刻的溢露了矛盾的思想的衝突。不也是很眞實嗎？但是不能盡捧下去。在高志峯以各種問題一可惜我們未能淸楚高志峯的對白一質問時他的表情似乎稍欠過火在後劇一鬼戀一里（傅大夫）的劇中人頗適合他的演型。穩重老練。捷健。他的一切和傅大夫化合了。

唯有後半場和曼莉又眞又假的謊情時的做作的表情。對他無益而有損。

金標　滿園春色的李賢明。鬼戀裏的平奇。他恰恰和傅威廉相反。雖然裝上了鬍鬚。而總是沈不住氣似的表情和他的手時時搔動時頭髮。還對於他的演技上。投上了一只淡淡的暗影。對白的高頻好但是不夠有些童聲。而且大欠抑揚。以致全劇弄得〃無味〃

平奇飾得很好。我們從他的小作動裏看出了。他的富的經驗。在他以爲自己是鬼時的瘋狂的表情。是那麼深入而眞實。咆哮時的聲音。是那麼確厚而有力。總之他沈醉。他瘋狂。他咆哮…尤其是醒後的痴態。簡直是沒辭兒了。

拉瑞　滿園春色里的陳雲裳。鬼戀曼莉。〃女人究竟是〃女人〃她的劇是哭與笑的綜合表來完成的。沒有值得褒揚的地方。但是也不算太壞平凡！

維雅　滿園春色的淑貞。她生就的一張善於嫉忌的面型像陸露明一而沒有她的『辣』不宜於笑。但是在哭訴時的台詞。固然爲使觀淸淅。未免太做作了。

楊熙　滿園春色中的高志峯。突如其來的一位闊闊少年。眞弄得我們』莫明其妙糊塗了而且對白的聲音。也許自己聽得很淸楚。或者怪我們北方的觀衆不守公共道德。但是別人的對由我們也都聽得見。

一出場便還好了一個合角。望着天。一隻手伸在褲兜里的高敦的表情。和他的對博士的鞠躬比起來。太矛盾了。而且像木偶劇的角色。在唱完了歲時掛在台邊上休息似的。

宋燕　滿園春色的春蘭。小姑娘。不高。倒還合得來。潑辣的表情不足。但是有一句『謝謝老爺！』的對白確說得很生動。

還有鬼戀里的了環簡直和佈景師的助手一樣。沒有可說的地方。

●尾●

在劇場外面無意中遇到了傅威廉。白析的皮膚。香氣沖天。人倒還和氣。不擺〃架子〃。又無意中問得他是天津人。

閻肅簽字的人還不足二十這次沒有中學生一簽完字在回來的途上杷人說。『人太少。一點也不擠。簽來也沒有多大意思』。

編後

近日收到的稿件。以各地爲多。尤其是時，的演劇。茲以栗山縣的公演『再建』首先揭出。以示一斑。關於戲劇的宣傳上的應用。先已論到。讀者自能參考也。

滿洲的戲劇一文。俟下期續刊。第三節爲放送劇團的組織及成績。還有下期有阿拉藝盜演名劇本放送。也說不定。就出一期放送劇專號。

四二〇五一九絕早的早晨

評本溪湖市宣化劇團第一次公演（續）
（司馬策）

佈景太平凡用的是野店恩仇記同樣的景片。不過中間換幕時間的神速。到使人爲之驚異。擔當責任者是阿龍

關於風雲兒女我的話說到這兒已經夠了。但是我說。這比情魔。第二次犯人。買賣人等感覺還强得多。

最後還該提一提的是觀衆。說來這到是一個極嚴重的問題。譬如在我身旁坐着的一位先生就不大喜歡野店恩仇記。他說〃屋子弄的太破亂了。眞不好！若說這一齣劇！（指風雲兒女）可惜就少一個無線電！身後的一個老太太說〃鬧了這半天。一句也聽唱！頂恨人的是在野店恩仇記劇中。小六把蠟拿到裡屋去。滿場燈光全滅。只餘裡屋的蠟光從門縫中流出來。在舞台面上顫動那時。總該說是導演展示給我們以高明的手法的地方吧可是觀衆們『通』起來了。大聲的『通』起來了！

我不願說得太多。我爲山谷劇運前途悲觀。但我又很快活我希望劇人拚命奮鬥。創造更新的文化？就這樣結果了吧。我很想第二次回到我的故鄉。我想看看他們更進步的成績！我已經瞻叫了我的小妹妹。我告她。宜劇有第二次公演的消息時眼上寫信通知我。我將趕快奔回故鄉。（完）

傅劇團底戲與人
劉沉

這次傅劇團上演了五部短劇『滿園春色』。『鬼戀』。『三對牛情人』。『春到人間』。『哼妻』。完全是用喜劇形式演出來。『翻俏。小聰明。取巧』。是好萊塢式底拿手。上海一部份影戲就拖着了這『洋居巴』。也實弄起來。不正視現實。抹殺時代意義。是自己和話劇的距離拉遠了。遏觀衆的『親愛的』出的低劣手段。而這氣質甚至壓倒了喜劇底靈魂性。台上人說笑。台下人要笑。男演員吻女演員的手。台下人也要笑。話劇舞台底醫生。居然拿出木匠的鋸和斧子給病人醫病！還又和魔術團的把戲有什麼兩樣？但台下人要笑還要鼓掌。於是台上人高台下人也自滿！也許是覺到大受歡迎了。再分析觀衆的笑聲。直會使我們想到台上和台下底氣氛簡直一團可哀！

抄襲美戈里『巡按』一部劇情的『滿園春色』同另外底幾部劇。幾乎都是很好地諷刺喜劇。但却被上演的空氣影響給破壞了。自然我們沒法來評價像『鬼戀』是合乎人情事實『三對牛情人』的巧遇是合理。因爲這個底是劇。那麼我們的眼光就該放在別處上了。

因爲劇團是旅行性質。佈景在攜帶不便下。任光沒有專人處理。顯然地更減少了劇上演的力量。

難得演的幾人角色。倒能在舞台直去暴露了他的低能。演員不該缺少了素養。這樣朱燕和華甕不該忽略了它。才是。（完）

妳的小宝々健康嗎

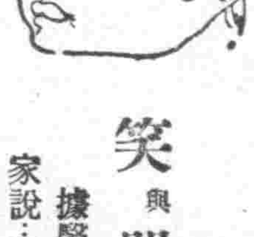

笑與哭

據醫學家說：「笑是兒童健康的表現，哭尤其是兒童營養不足的鐵證，由兒童的笑與哭就可查覺出來兒童的强與弱來。

虛弱補救法

對於兒童如果發現了虛弱的病態，最好卽時給他若素吃，因本品能促進消化，增添營養，加大發育力，鞏固身體的組織，確能避免四季雜災病疫，做母親的若眞愛妳的兒童，用有限的金錢就可買來寶々的健康。

包裝　一錠劑三百錠・一千錠　一粉末九〇瓦・二七〇瓦

胃腸營養　若素

奉天　若素製藥株式會社　W.M.

治癒淋病花柳

啓者敝人原係商人久在各埠作客終年羈跡他鄉歸家之日無多放蕩形骸尋花問柳之事在所難免致身染毒症初起之際即急礙傷雖經名醫診視服藥多劑毫無見效繼又注射藥針亦未見效果所患之處寸效未啓復愈加重流膿滴血痛苦萬分重病在身一年有餘茲經因而廢業歸家身宿疾未療而家室又爲傳染身種毒症經友人介紹鶴春藥店所售西黃丸服用一次七日之後卒將下疳種毒症遂而購買兩袋服用每晚服用不足半月又將久治不愈之淋病亦爲除完全治愈又繼續服用不足半月又將根服用此藥之際覺氣力平和毫無他項流弊決少痛苦自此之後健全恢復照常工作且家室同服此藥亦爲之全愈喜出望外敝人實感激無涯諸登諸報端用昭証有患斯症者尙往購服而知言之不謬也該店所售西黃丸小盒六付六元大盒十二付八元外埠函購另加郵費四角附以奉天大西城門外電車路西樓房便是患者購藥請將病狀寫明

鳴謝人　劉福德　謹啓

介紹名醫朱西園

漢醫朱西園先生懸壺奉天市內二十餘年學識經驗造詣殊深不惟活人者衆交游亦廣近經博雅鼓舞欲於醫界有所建樹乃聯大吉來藥店診務另在大西邊門外一經路南口新設吉人堂藥店精心應診現當舉國上下亟謀保健衛生之秋想朱君必更虔誠致力於斯業以酬答諸友夙日之期許也茲値先生開業伊始願速其所懷以介紹於諸大君子之前亦冀其孟晉焉爾該堂電話（二）六四三九

介紹人　鄭禹　王賢韋　趙鵬第　白銘鑌　張成箕　翁恩裕　楊耀宗　方煜恩　霍酉年　徐慶釗　葉恩普

治愈瘰癧鼠瘡

敝小女桂芬患瘰癧三年之久初得項下有三四個疙瘩亦未在意日後疙瘩日漸長大疼痛甚重疙瘩潰破膿血流出很多遍請頸胸各處均起疙瘩屢次撩治針刺刀割均未全愈後經楊君介紹購服瘰海丹二盒不到一月瘰癧全愈敝無以爲酬將病愈經過刊登報端以申謝意並介紹男女瘰癧鼠瘡患者速服此藥早除痛苦玉德堂藥店設在奉天北市場登瀛泉東鄰路北樓房瘰海丹每盒拾四圓外埠患者滙款購藥不加寄費

感謝人奉天市大西關豐樂閭街　田世榮啓

擦勞滅

浴後塗擦不論如何疲勞立即恢復

一經塗敷本品能使表皮血管擴張，疏散鬱血，暢通循環，減輕一切疼痛。迅速恢復精神。有此特點。社會人仕値得提倡

主治　腰痠背痛　蚊蟲咬傷　關節炎　皮膚搔癢　風濕骨痛　操勞過度

包装　一〇公分　二五公分

日本名　サロメチール

奉天市大和區青葉町十一　田邊製藥株式會社　SX27

本社廣告事務請通　電話二一一八九七

凌雲醫院

內科、外科、產婦科、小兒科、眼科、耳鼻喉科、皮膚花柳科、X光科、附設齒科　女醫師　錢郁文　一般治療及技工

院址　奉天市大西門裡稅捐局後身　電話四 三五一號

分院　奉天市大西門外皇路北　電話四 三〇〇四號

拍必麗化粧料　新彩色之研究（十一）

蓋觀西洋婦人膚色時即可瞭然其所重之肌膚非爲白色皆不外參雜其他彩色觸覺時便以白色表現肌膚是不成的即費出者亦認爲劣品

泰西名醫家所流傳者、喜於小麥色、若實說、東洋人的肌膚、是最美麗的色、也可說是堪能自豪的人種色、

新色四種

T11　標本附贈三分即寄東京麻布本村町伊東化學研究所

遼鞍版

康德新聞社遼鞍支局 遼鞍版廣告事務 電話 八五五號

表現戰時下報國赤誠 實驗校踴躍儲金獻金

【遼陽】縣教育科、關於本年度五月份、縣下各實驗學校、國防獻金數目如左

國一	一、四七、
國二	一、四三、
國三	一、三〇、
國四	一、五八、
優一	一、五五、
優二甲	九二、
優二乙	一、四二、
計	九、六七、
在籍	三六〇名、
平均數	二、六八、

【又訊】縣教育科發表、本年度四五兩月份、縣下各實驗學校、搶後貯金數目列下、

性別	四月份	五月份
國一	六、九〇	八、六〇
國二	四、八〇	五、六〇〇
國三	五、三〇	七、七〇〇
國四	四、七〇	一〇、三〇
優一	六、二〇	六、八〇
優二甲	三、六〇	六、六〇
優二乙	三、七〇	六、五〇
計	三五、二〇	五二、一〇
教師	二三、〇〇	二五、〇〇
累計	五七、二〇	

一三四、三〇

【又訊】縣教育科、關于本年度、各實驗學校四五月份貯金及獻金數目狀況調查列後

性別	四月份	五月份
實驗學校貯金	三五、二〇	
貯金		五二、一〇
獻金		九、六七
教師貯金	二二、〇〇	二五、〇〇
與隆台教育區貯金		八、一〇〇
郎家屯教育區貯金		八、九〇〇

注重實踐教育 縣昨開時局聯絡會

【遼陽】縣教育當局、爲期縣下各學校、注重實踐教育起見、於本月廿六日午前九時、在縣署禮堂、由縣當局、及實驗學校長、各教育區代表等、一同出席、開催第三回縣時局聯絡會議、對於左列議題、有所討論、

一、聯絡事項、
1、學校時局聯絡會議、每土曜開催一次、
2、搶後儲金狀況、
3、民衆生活狀況、並思想動向、

二、實踐事項
1、自肅日之思想指導事項、
2、國兵慰問狀、勞送事項、
3、其他、

三、研究事項
1、教師服務精神、及作興事項、
2、國防獻金辦理事項、
3、其他、

豆粕價格公定

【遼陽】市經濟科、爲期畜糧統制一元化、對於畜用豆粕公定價格已公佈、每百瓩爲拾五圓五角四分、一片爲參圓八角八分五、今後一般出賣者、務須遵此價格云、

> **遼陽養犬**
> 勝犬票一圓 福券五角
> 開場十一時起 雨天順延
> 五月 9 10 11 16 17 23 24 25 30 31
> 社團法人 滿洲軍用犬協會 遼陽支部養犬會
> 電話（總）二四二號

端午節配給豆油・酒 市縣定期實行

【遼陽】縣經濟科、爲端午節臨邇、實行配給民用豆油、但須利用康德九年度、新物質配給通帳、以免重複、並於五月卅日按下列配給區域各油房業、每一人照半立（滿斤九兩）領取、

▲豆油配給商店

首山村	德興順、
康案村	廣興久、
煙台村富盛和、第一工場入	
劉堡街	同裕海、
華子村	永興福、
張台村	永源昌、

【又訊】縣經濟科、擬於五月廿四日、至廿八日、五日間、配給縣下日系住民日本酒及啤酒二種、並通飭各希望者遵照左列規定領取云

一、配給店　濱藤商店、
二、受領者須持空瓶兌換、
三、受領者須持本人印鑑、及通帳、

【又訊】市公署經濟科、爲因端午節臨近、故現預定於六月一日始、向市民配給豆油、但此次配給方法、與前不同、預定分區分組並向指定店名領取、關于詳細領取期日、尙未決定、

藥王廟會演戲

【海城】縣下二區界虎村辦理街村行政、成績卓著、早經縣當局、指爲實驗村、足證村長馬興武、政治手腕之敏捷矣、該村西首、有藥王廟一座、係多年古刹、每歲古曆四月十八日、舉行藥王祭、演戲四天、由十八日起、至廿五日止、其演戲經費、純由當村商民、自動寄附、並不外募、會期更舉辦各項花會、而南滿鐵道局、爲會事又格外提倡、臨時特加往復車、以利香客、茲村長於月之念六日、特向縣行政科、請求認可、業經縣方准予公演、今刻該村長及會頭等、正在趕速準備之中、想屆時必有一番盛況云、

本年度壯丁預備檢查 市公署決定實施日期

【遼陽】市公署行政科國兵民籍股、依國兵法規程、擬於六月二日至六月三日、約二日間、由午前八時、假協和會遼陽市本部講堂、施行康德九年度第一次壯丁預備檢查、開市公署行政科國兵民籍股、已飭令各區事務所、傳知本年度各適齡壯丁、屆時到場受檢云、

遼陽高等女學校 今日舉行開校式

【遼陽】本年度四月開校之遼陽高等女學校之開校式預定擬于本月二十九日午前十時、假滿鐵厚生會館盛大舉行開校式、臨席者有大使代理大竹視學官、與學校組合聯合會長代理秋山主席出席並歡迎市內有望者及家族保護者等、開當日式典終了後、擬表演音樂和跳舞、且開催生徒成績品展覽會、屆時預想必有一番盛況云、

忠靈塔春季大祭 舉行戰蹟馬拉蓀競走

【遼陽】忠靈塔大祭委員會、擬於本月三十一日、（日曜日）舉行忠靈塔春季大祭戰蹟馬拉蓀共通過路程、由忠靈塔出發、經過舉備道路、至播山紀念碑、返路經過遼陽街道、至忠靈塔、參加種類分爲甲種團體、及乙種團体、選手預定正選手七名、補缺一名、預想屆時必有一番盛況云、

西瓜種改良者多

【海城】本縣農業界以東洋種的西瓜成熟較早、瓤中所含糖分、亦較當地瓜較多、故年來業此者、異常之多、惟獨今歲、農夫雖按往時季節植秧、但天氣忽暖忽寒、以致苗凍死者甚多、種瓜者、爲補償此項損失計、祇得再買瓜子、重新種植、瓜子因而異常騰貴云、

親邦海軍紀念日 昨舉行隆重式典

【遼陽】本月廿七日、爲親邦日本大帝國第卅七回海軍紀念日、於本日午前九時、召集全市各機關團体、並各學校學生、齊集於白塔公園、隆重舉行式典、同時參拜忠靈塔、神社、及向爲國盡忠之勇士致祭、並祈禱親邦大日本帝國海軍武運長久、歷時一時三十分、儀式始告終了云、

招考僱員發表

【遼陽】於日前遼陽市保健衛生科煙政股、招考僱員於昨（二十六日）業於市公署會議室考試終了、報名者計二十六名、成績優秀者三名、今業將該三名完全錄取並於揭示後、即行來科、隨誌芳名於左、

穆寶珠、于永濤、李淑本、

堪美優伶有福 突來美女以身相許 同居後竟有人認妻 警所判明他原來是位野妓

【遼陽】翟立貴年二十三歲原籍山東省清平縣人、現於遼陽市復興大舞台作藝有年、爲人倒也忠厚誠篤、於本月前的一個雨天、忽有一女子前往、復興舞台尋找翟某相見之下、並不認識、不過該女自稱姓常、找翟某速至其家、有要事相商、當時翟某也不知內裡究竟、便與偕往、至其家、該女家中只有乾父乾母二人、當時便詢問找我何事、彼時該女便言因看戲而鍾情、更有意與戲、故此想與君爲永久夫婦等語、當時翟某並未敢領受此意不過在意想不到、從天外飛來一個漂亮媳婦、當然也情動於衷了、事後三日、該女便托媒人向翟說親、翟某見有媒有証、認爲無錯、即行應許、並於本月二十一日始行同居、但該日翟某與其乾母同住、第二日方才同伊一個第三日伊便到別處去了、於本月二十五日方始歸來、便與翟言現有人要找你正在說話之際、便有一人入室聲言爲何霸佔人妻等語、該翟某見狀不詳、便逃之夭夭、與邊財主言明內情、同至平康里派出所報告、經派出所長將一干關係者傳到審問結果、方始判明該女非姓常、乃姓夏名貴珍、年十八歲、原籍遼陽縣亮甲山人、於已許配楊某爲妻、現已離異便與胡某相識、專在外面以野妓爲生、故此該翟立貴被伊騙去國幣約百二拾餘元、幸而同居時有媒有證、否則恐遭不白之冤、現經平康里派出所判決、該夏桂珍賠償翟某損失六十圓、如此一段風流案、始告平息矣、

謀家畜生育健康 實施飼料配給

【遼陽】興農社、爲期縣下家畜、飼料配給圓滑、以保生育之健康起見、茲特與縣方取一致聯絡、互行家畜供出之宣傳工作、並規定下列配給方法、擬於本月中實施云、

▲配給方法

一、基諸各街村鄉濟統制委員會、查定數量、而行配給、但對本年二月半之供出者、每頭由合作社交付五〇瓩補助金、

但對右該當者、今回之查定、或各遺漏者、亦交付記載五〇瓩數量之傳票、與以相當之補助額、而行特別配給之、

二、配給當日依別表入數配給表、合作社派遣職員發行配給傳票、並爲期配給之圓滑正確、希各街村公所、該當係並關係商店協力爲荷

三、傳票先交給屯長、轉交各戶、每個人由指定商店、受領現物之配給、按現地而講求適宜方法、使無阻礙、

四、傳票無本社印、或無番號者無效、

五、其他詳細之點、須受派遣職員指示、或與協議共行之、

敬告患痔漏諸君注意

濟云卜月九年間之經驗…足證其症之繁術與病狀之不同決非一方一藥所能治癒者而刀割又可畏以致輕者轉重者不起…實屬忍受痛苦…生不用針刀紳以藥力…諸將敝等姓名住址登報…一診無不手到病除…痔漏三十餘載每年經其治癒者…

敝次子患痔漏治愈 新京經濟部 李華三	哈爾濱道外雙興工廠 孫子尊
內子患痔漏治愈 前鐵嶺市長 王葆廷	奉天東洋棉 蕭瀛洲
綏中縣電報電話局長 符靜宣	奉天東亞印花染廠 錢逸振
奉天啓東煙草公司 李振之	敝內患痔漏治愈 錦州鐵道局 關履中
安東前聚寶街義合永 尹澤普	瀋陽縣城東楡樹屯 趙鳳珍
敝內患痔漏蒙劉君治愈 三江省軍管區司令部上校 于銘三	敝內痔漏治愈奉天小東關寧安里 張金
奉天日站霞町恒聚隆 王壽峰	奉天南市場天增利 祁文閣
奉天小西關永康號 楊志舒	奉天小西關廣盛源 杜文萱
瀋陽縣城東南大義村 趙保康	撫順三條通志立成 韓煥章

共選俗語數句以頌先生之醫術敝人等全啓

患痔難治 惟有痔瘡 痔久成漏 生命有妨 此症初起 患者不防 大便乾燥 濕毒內藏 奇癢難當 便血汪汪 內痔破裂 肛門腫脹 外痔結核 疙疸潰瘍 日久長管 破爛通腸 滲水淋漓 腥臭難聞 行動坐臥 如刺針芒 時輕時重 痛苦非常 來延不治 有碍健康 誤投醫藥 身體必傷 請醫診療 宜愼勿慌 該醫對此 研究最詳 配劑良藥 家傳秘方 多年經驗 功效無量 無論痔漏 立挽膏肓 一切等症 不用刀主 藥到見光 除根徹底 收效迅速 一經治癒 永免病殃 此種治法 痔漏蘇航 無不稱良 負責保癒 絕不荒唐 患痔諸君 慎勿隱諱

必須患者親來診視兩間附郵六分

劉東郊先生 寓奉天大西關利昇慶胡同成平里三條六號

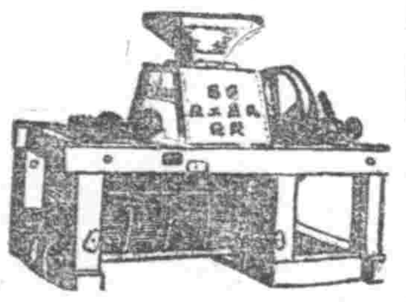

民益鐵工廠出品
專造豆腐機器 麥酒機器 製品豆腐及各種 機械 製造精良 式樣美觀 如蒙 購買 本廠所出 機器 以及 修理 油壓機器 請來 面洽可也
奉天小西區 三九 工業街（三）段 王伯勛 啓

梁宅家傳成藥 奉天省許可證 價目每一一
滑精 痔瘡 吐血
奉天大東門內北…

奉天省許可證
主治 一切脾腫水臌氣臌單腹脹等症均有特效
安全消臌散
良醫 漢醫 王景泉 謹啓

美容潤膚
香氣高雅、細膩滋潤、雙美人雪花膏異爲最新歷登之雪花膏所配合之藥劑「荷爾蒙」能使身体返老還童、增加皮膚滋養故常用能根本消除斑點粗皺油光點氣等患、洵爲有之美容靈品也日常搽用、容顏嬌嫩、潔白細膩使用者美慕不置也
洋廣貨店均有出售
雙美人雪花膏
（總行）大阪 中山太陽堂（分行）奉天・大連・天津・青島・上海・南京・漢口
S46

各地均有出售
具强化齒齦之力 有清掃殺菌之功 美齒除垢、滿口清香、盡美盡善！
半煉仁丹牙粉

專售高尙鐘表眼鏡
青年表行
奉天城內鼓路北

虎骨花蛇藥酒
頭痛藥
老福順堂

化膿性疾患
扁桃腺炎 中耳炎 疔・癰・癤 齒槽膿漏 急・慢性淋疾等
本劑對於前記諸疾患之病原菌如葡萄狀及連鎖狀球菌並淋菌等、得由內服法而發揮硫醯胺劑之特異的侵害與撲滅作用、同時可提高患者白血球之食菌能力、而能到所期之治療目的。
硫醯胺劑（化學療法劑）
擴疾兒片（ルシール錠）
（包裝）五十片 100片
各大藥房均有出售
LUSIL

K.10
若素教育掛圖
本掛圖的優秀與美麗確爲一般掛圖所不及並且種類繁多應有盡有做爲參考教材非常實用。
六大特色
一 本掛圖蒙民生部教育司編審官室指導滿洲教育資料會的編纂
一 本掛圖爲參考國民優級學校與國民學校課程陸續發行
一 內容以引起兒童向學趣味，促進學習效力，便利師長教導，適合我國教育目的爲主
一 掛圖的繪畫，均係專門畫家所揮筆，以及特別攝影
一 印刷由東京三大印刷會社分擔，用最新方法以H・B製版及グラビヤ印刷
一 解說，每張掛圖均附有民生部教育司編審官室所撰的解說一份
奉天市信濃町十七號
若素製藥株式會社

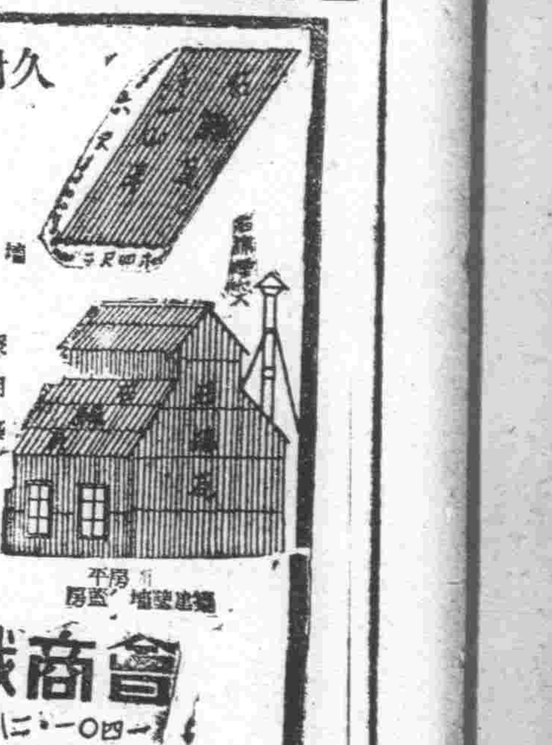

久耐固堅・火不怕・銹不・破不
瓦綿石
增蓋"房屋作品本用使際之乏缺瓦洋"且"最優秀無比"欲建築時務早期準備
以本品蓋房屋做用住宅"事務所"工場"建築"不但價格低廉且堅固耐久"絕無漏雨之虞"目下各官廳工場及住宅方面使用博得最高之好評"敝店直接向各建築家販賣"且負責施以建築無論多寡均所歡迎
角五圓四張一每厘六分二厚尺六長寸四尺二寬
會商栈建本塩 合資會社 販賣店
奉天市大和区弥生町六四 電話(5)二八二七・一一〇四一
鉄西営業所 奉天市鉄西区書和街一段一一一 電話(5)一四六六

效特淋治
果然特效極了！
"淋病是不能治療的病"，事實上一直到現在，人們都在這樣想着來的。因爲用那從來底療法，表面上雖然說是治愈了，但是，一到了季節轉換期，稍事摂養失調，又極容易發生疼痛，流膿，復發的缺點！這是常例。
治尿塞是化學療法劑。它是現代醫學界底最大發見。它和從來淋病底作用，是完全不同的。治療期間既短，效力又大，而且用不着打注射，只要內服就能收效。尤其治療費是極有限的。因此，治尿塞底出現，可就把那以爲不能治療的"淋病"征服完了！
包裝：24片
（全國著名藥房均有代售）
股份有限公司 滿洲柳韓公司
奉天市朝日區藝光街五段九六號
香港上海大連
總行：大連市大黑町二九號
治尿塞

十年精兵氣壯 北邊高枕無憂

國軍榮逢曠古盛儀 特命觀兵式愈見我武維揚

長嶺 皇帝陛下、躬親出迎 御差遣宮殿下、舉行國兵之特命觀兵式、於親邦日本向大東亞戰爭完遂邁進時、益益固結日滿一德一心共同防衛之契合、不但爲躍進的國兵之無上光榮、且爲四千三百萬國民均不勝恐懼感激者也、而滿洲國觀兵式之歷史、乃自康德二年六月滿洲國帝政實施同時、畏蒙親邦日本 天皇陛下、欽派 秩父宮殿下爲御名代、即於 御名代宮殿下訪滿滯京第三日之六月八日、與 皇帝陛下同列、於新京中央通、御閱兵檢起護國安民之強力的信念之國軍一千名觀兵式以來、至於此次之觀兵式、乃國軍創設以來之第二回、又爲國兵法實施後初次之觀兵式、且爲奉迎 御差遣宮殿下之曠古盛儀、今國軍已育成凝以建國十年護國之精忠而優秀之空陸諸部隊、及機械化部隊、嚴然呈示無敵國軍之威容、故由於此次特命觀兵式之舉行、軍容當益形齊整、士氣當愈爲旺盛、而更新決意與親邦日本、共同挺身於八紘一宇之皇謨實現云、

航空隊初參加 選拔精銳高邁大空

誇示建國十周年躍進滿洲國國防軍威容之國軍航空隊精銳、初次參加特命大觀兵式、展示航空國軍於晴朗之大空、而謳歌護空前衛之我無敵空軍之精魂、參加此光榮的空中大分列式之空軍機隊、乃由國軍飛行諸部隊及飛行學校所選拔之精銳、約有六十機、均於銀翼上、畫以五色標識、展開爲大東亞戰爭關東軍之一翼、而與確保北方防衛的制空權之日本空軍部隊偉力相媲美之一大軍國畫圖云、

奉迎 御差遣宮殿下陣勢佈成（新京大同大街的奉迎門）

暢達民意及建國精神 擬定省聯運營新方針

【新京電】本年度省聯、自六月中旬迄七月下旬、順次開催、中央本部爲明確大東亞戰下之省聯之任務、不但詳細指示其實施要領、而且要明示其方針之目的、且決定以科學技術綜合會、開拓部會之職能組織選出協議員、期省聯運營上有新的發展、殊堪注目、茲將省聯開催之目的法之如下、

一、使其確認大東亞共榮圈確立之理念的基盤、使其確認

二、擔當大東亞戰爭遂行之兵站基地任務、

三、使其自覺大東亞建設之成否、大東亞各國全体之運命如何、

四、使其表明完遂大東亞戰決意如鐵石、

以上四項目乃以民意之徹底暢達、建國精神之振起、國体觀念之明徵精神、由職能組織中選出協議員、以職域奉公之精神、確立自主的國防經濟舉協和體制之實、勇往躍進是也、但關于會期決定首都並奉天吉林二省爲四日間、間島省、興安西省、黑河省爲二日間、其他各省爲三日間、其議案出於職能組織之參加、以縣旗市聯並官民懇談會所提出之議案、科學技術部會、開拓部會所提出之議案、及本部提出之議案等三本位爲原則、但未結成科學技術部會、開拓部會地方者、特科與開拓部會關係者任命爲省本部委員、或省聯處理委員、使之參加省聯云、

奉市語學檢定 六月七日實施

奉天市第七回語學檢定試驗、日語之部、定於六月七日午前八時半、分場舉行筆試、茲將指定之試驗場所誌下、

▲第一試驗場—敷島區厚生街五段一二號（厚生國民學校）

▲第二試驗場—敷島區協和街二段廿二號（協心國民學校）

▲第三試驗場—朝日區義光街五段七十七號（義光國民學校）

▲第四試驗場—小西區小西街五段廿九號（小西國民學校）

▲第五試驗場—大和區新高町六番地（新高國民學校）

市署教育科、爲應付試驗場屆期監場之事務擔當者起見、刻已着手對該項人位有所分配規定云、

發揮海軍傳統精神 今昔海戰意義無殊

海軍紀念日小川部長放送

【東京二十八日電】大本營海軍報道部長小川完爾大佐、於光輝之第三十七回海軍記念日二十七日夜、以迎部長就任以來初次放送

△放送要旨

日本海大海戰、比較現在大東亞戰爭諸海戰、暗示有種種重大意味、即明治三十七年八月十日之黃海海戰、在旅順之露西亞東洋艦隊主力、蒙受不能再起之打擊、爾後露西亞皇帝乃以披羅的海方面之艦隊、新編成太平洋第二、第三艦隊、循海路遙遙一萬五千餘浬半年餘之長途的航程、向東亞遠航而來不悖言、此乃企圖返入海參崴、而以此爲根據地、遂行所謂挽回戰勢之長期戰、當時若使之入海參崴、則明治三十七、八年之戰、或到底不能以如此短期告終、亦未可知、又其結果如何、將亦不堪預料、唯日本海大海戰、竟將日俄戰爭、於短期解決、而於露西帝國聯合艦隊未遁入海參崴前將之於津島海峽捕捉、一氣擊滅、於是露西亞長期戰之企圖、終歸畫餅、而此次之大東亞戰爭之幾多海戰、亦同樣、到處粉碎美英長期戰之企圖、已爲國民充分了解之事實、開戰劈頭之夏威夷海戰及馬來海海戰、爪哇海海戰、蘇拉巴雅海海戰、乃至珊瑚海海戰、更粉碎荷蘭領東印度之諸島嶼或濠洲入長期戰之美英之企圖、於大東亞戰爭、必勝之我軍部隊、於夏威夷海戰、馬來海海戰、或爪哇海海戰、蘇拉巴雅海海戰、戰鬪之意義、與日本海大海戰無何等異處、即於大東亞到處海上、已數度反覆彼形式稍與日本海海戰不同云

新舊法幣全般交換 國府開始實施

【東京二十七日電】中華民國國民政府、曾於三月三十一日基據整理貨幣暫行辦法、斷行儲備銀行券與舊法幣之等價交換、因此於確立新法幣之獨自價值上、更進一步、又於二十一日、由於日方之懇密諒解下、確定軍票與新法幣間之交換比率、新法幣百元將軍票八十八圓、、於是決定維持對軍票行市之安定之方針、依於法幣與軍票之一體化、雖推進新法幣價值確立之方策、但今次更於華中經濟上之重要地域、實施新舊法幣之全般交換、而今次之『全般交換』措置及其他效果如次、

一、關於儲備銀行券與舊法幣之交換、清消從來種種之限制、正式確認全般的舊法幣變換爲新法幣、

一、新舊法幣之交換比率二對一、即舊法幣二百元兌換新法幣壹百元也、而以上之交換比率、舊法幣對新法幣之交換比率、新法幣百元以上之舊法幣即須有二百元以上之舊法幣、自最近之實勢觀之、舊法幣雖多少呈有利之等價、但此依舊法幣之崩落、生出過度之經濟混亂、故對於國民之生活上、所予有莫大之打擊、期國避免、

一、全般交換實施之地域乃有南京、上海、與江蘇、浙江及安徽三省、依據次之措置、新法幣壓大擴大流通範圍、即節確立價值之宜步、一方舊法幣、依此務益潰滅之一途、再者關於國府今次之措置、青木藏相於二十七日發表談話、略稱今後關於儲備銀行之確立發展、及提携協力之同時、遂表明援助養成強化儲備銀行劾之帝國政府所有的方針云、

鏡泊湖水力發電竣工 最近即可發電

基於東滿地帶資源開發、及振興此項基礎各種產業、並農村電化等各方面之要求、而由水力電氣建設局直營之下、自康德六年四月開工之鏡泊湖水力發電所、其後經設意建設之結果、開工以來、以四年之久、頃已完成第一號發電機、追至本月廿六日舉行試驗運轉之結果頗爲良好、故一俟由滿洲電業建設施工中之送電線告成後、我國最初之水力電氣即將於五、六日中開始、有史以來之處女發電、回顧本發電所建設之當初、該地之治安尚未能確立、他方更因中國事變之擴大、於此本發電所雖在於困難經濟情勢之下、但隨同產業開發之振興、爲期對應電力需要激增起見乃突破一切困難、積極進行工事建設、而此中認爲難關之直徑五米「〇延長三千米餘」壓力「隧道、自去年八月開通以來、工事順利進展、而廿六日試驗運轉之結果、亦頗爲良好、故於最近五、六日中、決定開始發電、按本發電機所發生之電力、係向間島省方面送電、省內各地電力之供給勿待論尤其一向因電力不足而仰朝鮮側之圖們附近、今後電力不足問題、可完全解消、又此外之鏡泊湖第二號發電機預定八月中亦能開始發電、由此同發電所年內可謂完全竣工云、

各國青年代表 在奉舉行交驩大會

今以勇猛參加吾國建國十周年慶祝興亞國民動員大會之各國代表團見學來奉爲機會與奉天市青少年團之交歡大會、二十八日午後六時、在市內大和區森町滿鐵記念館、由日本代表七七名、中華民國代表五五名、蒙古代表三五名、團觀之下、盛大舉行、大會第一部有國民儀禮各國代表致詞等、第二部爲在奉各校之演藝、以之展開聖戰下強力之青年協力風景云、

徹底民衆時局認識 利用娘娘廟會省署派宣撫班

奉天省公署、爲使民衆徹底對時局認識、而對國家之體得精神昂揚、更期時敵性之流言蜚語撲滅計、乃決定利用本月卅日起、至六月二日大石橋娘娘廟會期間、由省公署編得特殊宣撫工作班、赴現場實施宣撫工作、其宣傳方針及班員覺誌如左

△宣傳方針

一、對現下時局認識工作

二、對國家觀念之培養及國民意氣之昂揚

三、流言蜚語之撲滅

四、資源開發及糧穀增產並出荷宣傳工作

五、國防勢態及國兵法之宣傳

六、鴉片斷禁工作

七、國民勞力之充實工作

八、諸統制意義宣明工作

△宣傳方法

一、映畫、分新聞映畫及文化映畫

二、芝居上映

三、講演

△工作隊員

隊長大塚文教科長、班長教養督察股長、總務班難波、近藤陳各屬官、情報班丸山、佐野川、難波、近藤、陳各屬官、梅村技士、森下、佐藤二屬官外數名、

國婦挺身隊 實施查閱

【牡丹江】由本月十四日起在太平路運動場及牡丹江市公署前廣場舉行訓練中之國婦女子挺身隊、至二十二日基本訓練業告終了、特於二十三日午前十時在太平路運動場由平山市長列陣實行查閱、結果對於訓練之成果、頗稱良好、受閱順序計閱兵、查閱、分列、建國體操、講評訓示云、

將一迷途男孩 送署保護待領

【新京】於和順代用第七官舍七二號之印刷工人卜耀先、在日昨午後十時許、於該官舍南方空地內、發見一滿系男孩、年約四歲、身著灰襖、光頭赤足、並無人攜帶、於是當即送交和順警察署予以保護、待失主前往警署領回云、

建國十年體育會 開幹部係員會

【瀋陽】市當局、爲慶祝建國十周年、特定於六月八九兩日、假市滿鐵運動場、盛大舉行體育會、現因日期迫近、於本月二十七日午後一時、假市公署二階會議室、開催體育會幹部係員酌商會、對於一切準備進行事項、刻下正在研究中云、

夫婦口角 經鄰相勸始息

【瀋陽】市內住民李年清（假名）、年四十歲、原籍奉天省營口人氏、現充市內機關職員、月收雖少、但暫能維持眼前生活、於前幾天不知何故、與其妻因口角爭吵、將其妻打得頭破血出、言其妻不守婦道、紛他丟臉、意欲逼其改嫁、後鄰人解勸之下、一場風波始告平靜云、

◇◇◇◇◇◇◇

糧穀配給愈形强化 各區配給所已決定

基於糧穀會社月之廿七日午後二時、假市教禮堂開催之各區糧穀指定配給所協商會中決議、計大西區公署管界指定之糧穀配給廿處、東關區十三處、茲僅將以上區公署糧穀配給所之名稱地址誌之如側、以利區民、

大西區（廿處）

▲大西街二段九六號聚成泰
▲大西二段一六八號志同祥
▲大西四段一六四號陽業東
▲大西三段、九一號聚泰興
▲大西三段廿七號裕慶和
▲大西三段一二三號永綏德
▲永安一段樂興長
▲永安二段九十號永興長
▲永安一段七號振興源
▲永安一段卅三號永康號
▲永安一段十號德發永
▲永安一段一〇八號公興永
▲隆昌二段一〇八號恒盛永
▲隆昌二段九三號恒盛隆
▲隆昌二段一一七號慶豐號
▲大西一段一四三號東勝長
▲大西四段四五號新亞會社
▲大西五段五號福聚號
▲隆昌三段卅八號隆泉茂
▲隆昌一段卅三號義和成

東關區（十三處）

▲大東一段五八號裕盛福棧
▲大東二段廿七號東興長
▲大東二段卅七號福興泰
▲大東三段永興福棧
▲大東四段廿五號東興茂
▲小東一段一〇三號公益和
▲小東一段七四號永昌興
▲小東二段七四號利盛興
▲小東三段卅號裕通達
▲小東四段四五號萬屹商店
▲鎖定一段九九號益和興
▲鎖定二段一三三號天慶東
▲鎖定三段卅三號義興東

◇◇◇◇◇◇◇

電業支店長 分訪致辭

由電業奉天支店長、榮轉新京支店長之與平廣直氏及後任奉天支店長中村繁次氏、廿八日、爲致離任就任之辭歷訪市內、

緩和食糧困難 瀋陽區設小賣店多處

食糧荒、在最近大致已告解決、由於市經濟科及關係方面之努力、糧穀配給已走上圓滑途上、瀋陽區公署、爲期主要糧穀配給圓滿計、乃經請求市公署及連絡糧穀會社、乃於各分區設置小賣店一處、今後由糧穀會社及市經濟科依據各分區人數、將糧穀分發給小賣店、由小賣店負全責、換言之、市民如有食糧不足時唯該小賣店是問、民食荒由此可解決矣、瀋陽區下各小賣店如左、

一德西分區福昌興（大南二段九〇號）寶成興（大南二段九六號）
一德中分區三信商會（大南一段一二三號之一）
一德東分區廣誠永（二緯路六段二一一號）
一心西分區益東恒（大南三段五九號）
一心中分區同仁恒（大南二段九一）
一心東分區福記號（大南街三段五〇號）
大南第一分區福聚永（大南街二段六一）
大南第二分區永昇順（大南一段一〇〇號）
大南第三分區慶成公（大南三段九一號）
大南第四分區天聚應（大南四段一八號）
大南第五分區興順號（大南四段一八號）
大南第六分區天興號（大南四段八號）
小南第一分區恒五號（小南一段三八號）
小南第二分區利長永（大南二段一四三號）
小南第三分區永遠豐（小南一段六三號）
小南第四分區福聚長（小南五段三四號）

東鄉神社例祭 嚴肅舉行情況

【東京電】東鄉神社定例大祭乃於廿八日午前十時、有海相軍令部總長各代理、及有馬加藤兩海軍大將、東鄉侯與其他多數參列下、即以櫻井方丈爲主祭者、嚴肅舉行、於奉呈參拔神饌後、豫由供進使（加藤東京府學務部長）、恭讀奉獻祭物、復有主祭以下各參列諸員、枝香獻辭、抵至十一時半、即告終矣、斯日值薰風拂面盡東鄉之參拜者、終日先溢於神域云、

頭山滿翁壽辰 舉行慶祝盛況

【東京廿八日電】對於『頭山滿翁八十八旬生辰』之祝賀會、時已由有馬良橘海軍大將、葛生能久末永一三氏等約八百餘名之發起人、自廿八日午後二時於兩國技館開催、計參集荒木貞夫大將以下廣田弘毅氏、中華民國徐大使等朝野名士及一般參會者約一萬餘名、遠有里見委員長禮辭後、得萬衆之讚辭、立於正面之頭山翁滿面溢浮長壽之喜悅、傾聽參會者之一同感謝、讀由末一氏贈呈記念品畢、後由頭山翁發聲奈唱聖壽萬歲、續由今家助氏發聲三唱『頭山滿先生萬歲』相繼並於席內執行大力士之鐘戲云、

定例參議府會議

第十四次定例參議府會議

各省聯合協議會 定自六月中旬開始

爲徹底暢達民意、發揚建國精神、每年舉開之協和會聯合協議會、先開縣旗以及省聯合協議會、於全聯之前、茲值戰下、本年度之各地縣聯、業已舉開完竣、有關首都省聯之省聯、最後始全聯、中央本部、首聯、刻由協和會首都聯合協議會實施要綱、已行決定、各地縣聯日期、定自六月中旬起、至七月下旬、爲實施期間、計首都、奉天省、吉林省四日間之會期、間島省、興安西省、黑河省爲二日間、其他各省爲三日間、當茲大東亞戰爭下之際、國民之任務愈益增大之際、此次舉開之各省、與首都聯合協議會、其成果頗堪期待云、

强化助產士陣容 奉省將舉行第五次攷試

爲强化助產士陣容、奉天省第五回助產士考試、將於六月廿一日在營口、奉天、舉行學說攷試、七月十九日在奉天舉行實地攷試、茲將應試之資格、及學說攷試科目分如下、

▲應試資格、凡一年以上學得助產士學術者、或持有限地助產士認許證者、但非與說考試及格者不得受實地考試、

▲考試科目、

（一）正規妊婦、分娩及產褥、

（二）分娩產褥之經過及處置法、

（三）異常妊婦、分娩及產褥、生兒之處置法、

（四）妊婦、產婦、及生兒之疾病、

（五）消毒方法及助產士須知事項、

滿華雜貨組合 舉開設立總會

新京滿華雜貨統制組合、於廿五日午後一時在新京永樂町藥士會館、於監督官廳及生松商務司長及組合側發起人等約九十名出席下、即決定定款、職員及他事項、抵至午後三時、即散會矣、至於所決定之職員如下、

△理事長＝石崎廣次郎

△常務理事＝安田清福富田直耕

普及無電聽戶 電電當局展開運動

電電於康德三年會於全滿主要都市設置販賣所、開始受信器之直接販賣、以圖配給之調整、然以電波電力及聽覺之有無、故不克其均衡、且地區相當繁多因本年度之重點、乃決定方謀受信器之普遍化、畜普及率迄今百戶之中尚未達百分之三十、茲爲於各都市（電報電話局所在地）百六十處獲得十六萬之聽取者起見、決展開猛運動、刻已網約該政府及關係方面之協力、而努力進行中云、

扣押租界內各銀行 現已分別開始業務

【上海電】當地軍當局、曾於大東亞戰爭勃發之同時扣押租界內中央、中國、交通、中國農民、等四處之重慶銀行、並派遣銀行檢查官前往調查、嗣後調查完了其內容已、得明瞭、繼於中央及中國農民兩行爲軟性關聯銀行、故決定開銀之後、迅使其清算、其他中國及交通兩行、爲安定金融界決定適當收買之側斷組織方法、與國民政府協議決定之旨於二十七日由陸海軍上海方面各最高指揮官發表布告云、

潤麒少校 由日啓程歸國

【下關廿八日電】駐日大使館付武官補佐官潤麒陸軍少校、偕同家族、於廿八日上午九時廿五分、乘富士號特別快車抵下關、即就歸滿之途、

防衛是安民 防衛是愛民

國防如金城 大家永安寧

三塔牌

柏內洋行

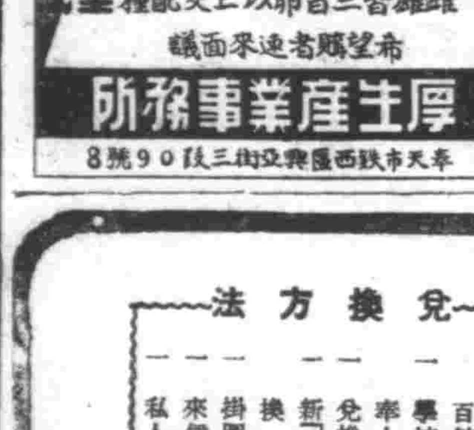

初生雛 予約分讓

多產王 白色萊克亨種

詳細面議即知

雌雄皆三百卵以上交配種

希望購者速來面議

厚生產業事務所

奉天市鉄西區興亞街三段90號8

婦女病注意

敬啓者敝人患經血不調病症經期提前錯後白帶尤多惡味難聞訪醫診治服藥不少終不見效不料至今年春令更比以前加重一週行經小腹先疼兩身酸懶腰腿酸疼並兼疼痛及經血一見不是色淡就是紫塊有一個月見兩三次淋漓不止的時候有兩三個月不見的時候每逢經血一見四肢無力臥床不起頭迷眼黑飲食不思嘔吐噁心加以心口疼痛腹內積塊跳動竟致面黃體瘦不能操作敝回想此種病象已有七八年光景雖以治好只有坐以待斃耳幸鄰敝親介紹鶴春藥店所售安坤丸專治婦女各種病症前往購服伊深知各親友由依安坤丸治好婦科病者有多少人敝即急到該店購買兩盒服用服藥後經期準確所有病症完全治癒飲食增加體格強健復元毫無一點痛苦實感此藥治病之神速並費錢不多殊覺無以感謝將患病情形略登報端用伸謝意並介紹婦女與敝同病者購服安坤丸早脫苦海乃敝之至意也安坤丸大盒四十付八元小盒二十付五元外埠患者購藥請匯款該藥店即照數郵寄不悞另加郵費四角鶴春堂藥店開設奉天大西城外電車道北頭路西便是

鳴謝人奉天市小南街二段四十二號 胡文儀謹啟

眼科普光丸 專治各種眼病

主治 男婦老幼內障眼病雖似好眼視物不明瞳人散縮螢星滿目視空中有黑花瞳人濁濁變色暴或頭疼角膜被靈翳遮蓋時輕時重羞明怕光小兒因於痞乳瀉肚久痢缺之營養體倦身瘦二目久閉不睜白睛起痞黑睛生黃卵高眼瞼化膿重症也大人晝明而夜不能視卯夜肓症也以及痧疹攻目等症

◉定價 每封八元外埠函購由郵寄 寄服法購約時附有說明書

奉天市小西邊門外市署路南老爺廟內 林軒醫室獨家經售

建築家福音

文化瓦 花地磚 大理石 水道管

本廠爲順應國策節約洋灰及燃料起見用礦石粉及藥料化合製造各種建築用品屢經試驗堅勞耐久確在洋灰之上出品在庫豐富倘本市建築家購用或外埠有願代理者請至本廠接洽可也代理簡章函索即寄

奉天市大和區宮島町六番地 義合祥新興瓦石工廠 電話（三）三五〇四番

診療 產科

大西醫院

內外科、性病科、其他 電氣、太陽燈、超短波 各科治療戒除各種麻醉藥慢性中毒負責斷癮

院址 奉天市大和區霞町三番 電話 事務用三五二七 病室用三一四〇四八

院長 欒德軒 助產士 孫靜波

接生勿論晝夜隨時隨請

病室完備・入院方便

奉天市小西城門南電車道路西 ▲明遠堂藥房發行▼

專治小兒氣卵

◉專貼 小兒氣卵 偏墜雙墜 大人疝氣 小腸串氣

（藥名）延春補天膏

◉定價●每張八元●每張四元▲獨家經售無代理

◉外埠函購請由郵局掛號匯款每張加郵費四角

用法簡便詳載說明書函索說明書附郵票六分

（電話）2-6041

若素教育掛圖

是師長良好助手 爲學童忠實導師

供職於教育界，身任教導之責而最感覺困難者，則爲國優以下的教師，因爲此等學童年歲尚在幼稚，思想尚未發達，欲使各種常識令其完全理解，的確很屬困難，所以必須用各種標本或各種美麗的圖畫，來幫助學童的學習和記憶，那麼教育掛圖在國民教育階段中，是很重要的教材，除能幫助師長講解的更能透徹外，也能很實忠的啓發學童的思想，增添學識，使確實收到教育的效果請師長與學生聯合起來努力貫徹教育掛圖的設備吧！

兌換方法

一、兌換券已全部裝入若素包裝盒內，三百錠者一張，一千錠者三張

一、學校將收集的兌換券，寄至敝社，即奉上若素教育掛圖

一、兌換券六張，可兌換掛圖一張

一、新「滿洲國地圖」，用兌換券三張即可換一張

一、掛圖郵費歸兌換者負擔，以郵票代用

一、來信註明姓名，學校名稱，通信地址

一、私人或商號可代理學校兌換

奉天市信濃町十七號 若素製藥株式會社

K.7

補肺防癆

「哈利巴」經過分光及放射線照相試驗檢定。確有豐富維他命AD成份。服後營養全身增強抵抗力。患肺癆者如能長服確保重獲健康或與癆病者常處更宜常服本品，使抵抗力强以免傳染

哈利巴

奉天市青葉町十一 田邊藥品株式會社

包裝 壹百粒・五百粒

HV113

【來月舉開】全國社會事業大會 並福祉委員全國協會
對日程代表及提出之議案均準備完畢

【新京】爲慶祝建國十週年而、預定於來月二十二日起至二十四日止、於首都民生部及協和會領導開之全國社會事業大會並福祉委員全國協議會、其舉開日程等已逐次發表首都方面籌多日準備已將參加之代表及預定提出大會討論之議案等推選制定完畢、關于提交福祉委員協議會之議案共有三件計一關于福祉委員強化進展之具體方策、說明者爲新井練三二、國民隣保組織與福祉委員制度協調連絡、說明者爲逵長增、三民族別委員配置及關于其辦理事項、說明者爲永井守一、至於參加大會之代表計有寺中楠治、脇坂正之、佐藤精一、岩間甲斐之助新井練三柴留田永正井守一、逵長增、張惠風程炳科、沙躍金、張步鸞、王熙麗等皆係首都素孚衆望熱心事業之福祉委員、以外之全國社會事業大會、係於二十二、二十三兩日舉開首都參加者除市署前田行政科長徐事務官、秦社會股長甘、姜等官方關係者外復有胡蓬海崔恩培、朱立同、梁懋勛等共四十一名議案則提出有兒童保護事業、濟進於生產厚生事業、釋放者保護助產婦養成與教化事業等共五件、皆係首都方面認爲過渡於非常時局下社會事業之當前題目故預想有此次全國社會事業大會並福祉委員協議會之舉開、得一開誠佈公交換意見之機會則將來全國之社會事業與福祉事業必愈見發展云、

市警當局對暴利商 決行嚴勵偵查取締

【通化】物資統制陣營經緯關係警官努力之調整乃趨益漸強化、竟有一般不逞小販商人、乘機觀斷統制法則、發揮運籌之策、營取不當利益、市警務科經濟保安股對此故意違反之徒、決嚴勵偵查而取締之、或嚴別其犯罪情形、施以適當之處斷云、

稅局開諮問委員 考核納稅標準
首都陳局長特發表談話

【新京】肩負我國國庫充實之稅捐局對於本年之各種課稅全滿一致於春季二月即着手調查、新京稅捐局除對市內各商店嚴格調查外、並於上月發出納稅者通知書、市內各商號均於指定日期前往稅局出頭經稅局當場與納稅者決定稅率、目下業經審查完竣、但是新京稅捐局爲使市商欣悅、特定本月廿九日開諮問委員會、對稅率按市商經濟之動向並以納稅標準而再已詳加效核但處此戰時下應以納稅報國爲本旨、共同協力完遂高度國防、以滿達成國民之使命、關於本年新京街收之稅律新京稅捐局長陳振功氏談話如左、

本年之徵收律、雖覺客歲略爲增加但是決定乃以市內之經濟動向及滿人納稅小本經營者採取減減、使納稅者毫無怨言、然而本年一般不瞭解本年之稅率、只知稅率激增、有的商號裁員、亦有事業縮小、此對我國商業之前途予以極大之影響、本局有鑑及此、故對納稅申報者除考核外、並邀請新京稅局諮問委員再行審查、而決定之、按本年之稅率徵收、較比客歲增加十分之八以上、此對我國國防上實有莫大之補助云、

促進東滿名勝大鏡泊湖之開發 特開催開發委員會議

【牡丹江】以牡丹江省長爲委員長結成之大鏡泊湖開發委員會、前經滿鐵買收爲國有鐵道用地以來、爲圖促進東滿唯一名勝地之鏡泊湖開發計、於月之二十七日午後三時假座滿鐵厚生會館、於滿鐵側山領牡丹江鐵道局長濱田副局長、營業課長、省當局三谷省長、櫛田省次長、以次各關係者約二十名出席之下、召開大鏡泊湖開發委員會、並於月之二十三日午後一時在牡丹江鐵道局內第一會議室、召開鏡泊湖開發委員會準備會議、決議事項爲一、國有鐵道用地管理之方針、二、關於觀光旅客辦理之方針、三、關於南北定期航路開設之件、四、關於名勝地名稱之件、五、關於大鏡泊湖開發委員會再組織強化之件、對於右列五項議題、經提出開發委員會協議懇談之中心、其結果決定本年度施設事項於左、一、建設案內揭示板及道標類、二、施設湖內遊船碇泊場所、三、施設大汽車休憩所、四、釣魚場補修問題以及龍泉莊利用之方針、賣店營業之件、關於健獎旅勁收入金處理之件、開發費資金運用之方針、鏡泊湖發電披露式之件、關於其他開發促進諸事項、加以積極之協議云、

西崗商業學堂 改稱商業公學校

【大連】伴同時局進展、關於滿人子弟之實業教育、應有積極實施擴充必要、因此自本年度起、以從來之大連西崗商業學堂、昇格之下、改稱大連商業公學校、並以國費經營之、其開校式於六月一日起、舉行於西崗子公學堂、昇格後最初之入學生徒、共計百名、而從來由西崗子公學堂教員兼任之同校教職員、亦新置專任教員二名、教室內部及施設、亦皆擴充之云、

各校遠足大會

【輯安】時值建國十週年、春光明媚之佳辰、輯安街、興安國民學校、蔡亭國民學校、西城國民學校、於本月廿三日、舉行全體師生遠足大會、其遠足場所、爲縣城北、沸流谷、及山城子等處、同時並令學生、由山中採取蕨菜（野菜名）以備慰問功高之皇軍云、

謀歸農警官生活安定 房屋已建九十餘棟

【濛江】康德九年度通化省警察官歸農移設部落經過報告、會誌本刊、省當局爲奠定歸農警官之生活安定計指定本縣蘇盛屯、富陽屯、興隆屯、三處爲建設部落地、自二月下旬起相繼舉行入殖式、爲期完成事業遂行計、以歸農警官爲中心、結成委員會以資審議重要事項、經省、縣協力援助並設委員會努力下、業將該三部落居住房舍、按計劃建成、計富陽屯三間一處者三十八棟、蘇盛屯三十八棟、興隆屯十五棟、現進行各部門農產物增產計劃云

王玉芝與人戀愛 藉歸寧便會情人

【哈爾濱】女子王玉芝、年廿一歲、在太平橋居住、彼在數年前、即由父母作主、許配山東人趙玉祥爲妻、趙年廿五歲、在道外某商號充當外櫃、雙方以年歲漸長、即於去歲冬間、正式舉行婚禮、而房後雙方感情甚爲融洽、詎玉芝心好虛榮、於衣飾上力求講究、因之即爲本夫所不容、時常口角、影響到感情、漸漸發生裂痕、玉芝處此情勢之下、心中抑鬱不平、又見本夫之情意冷淡、即在外自由行動久之即與青年男子劉某者發生關係、以在家不便、玉芝即藉口歸返母家、以便時常與所愛相會、乃事機不密、被本夫發覺下、即興問罪之師、其妻之父母等見以情勢不佳、正託人調說中云、

市民捐要急速申告 否則決以嚴罰臨之

【新京】由本年度起始、向市課收之市民捐、於四月八日起、會亘一周間經由分會班但向市民配佈調查書加以調查、以茲本爲根據實施課收現考查市民申告之成績、周甚良好、但雖免仍有存在觀望或藉名不懂手續而尚延拖不報者、此與國民有爲國家納稅義務之條件、頗屬違反、應引爲莫大恥辱、現市署稅務科特再寬限日期凡內各種原因而未申告者決須於六月十五日前申告完畢、設再意慢甚而虛僞申報決取嚴懲手段、對此市署稅務科又印就關於市民捐申告之間覺傳單甚多、不日即向全市各分會配佈、未申告之市民宜深自覺悟、而急速申告云、

管煙所設置 分所地址變更

【通化】通化縣當局爲調整管下煙政機構之完備、並便利癮者之需求計、按村屯相距離之別、設置管煙所及配給所分所、曾呈請禁煙總局認可、縣下管煙所設置分所地址變更如左記、通化縣第一管煙所、設於快大茂子大安屯、第一管煙所鼎新分所、設於興新村東熱水洞子屯、第一管煙所置分所、設於保曆村六道溝屯、第一管煙所大泉源分所、設於大泉源村大泉源屯、第一管煙所三棵榆樹分所設於三棵榆樹村清安屯、第一管煙所德盛分所設於德盛村盛屯、第一管煙所新安分所設於新安村新安堡屯、

全市車夫 防疫注射

大連市內貨馬車、及手挽車、最近經合同設立一組合、同時規定以統制運搬價金、並制定綜合營業規則、現在着着準備中、惟現在馬車及貨物手挽車、全市合計四千餘輛、所屬車夫亦達數千人、從來關於彼等衛生、及防疫事業、惟賴官廳指導、防疫上亦任其自由注射、致難徹底今後於同組合設立後、與福昌華工會社同協助官廳、統屬衛生防疫事務、現在時疫流行季節、全市車夫、由同組合協同警署衛生係員實施腸窒扶斯預防注射云、

對親邦海軍紀念日 安市官民嚴肅舉行

【安東】値大東亞戰下欣逢親邦日本第卅七次海軍紀念日、爲追慕日俄戰役當時於日本海戰、樹立偉勳之聖將兵、捧上國民敬虔的感謝起見、午前八時於鎮江山東天閣有市公署並鄉軍分會、共同主辦舉行軍艦旗與有名之信號旗等揚揚式、同時全市民依電鈴或各寺院之鐘聲致敬虔之默禱、在東天閣對日本海海戰並此次諸海戰戰歿將士之慰靈祭、計有市公署、協和會、在鄉軍人、奉公隊及全市各機關參列下、嚴肅執行、式典終了後、依錄音東鄉元帥親聲唱片由擴音機放送、其次海友會員、鄉軍會員、青少年團員、舉行市中行進、決戰下展開國民赤誠行事云、

鄰組讀本 現已開售

【安東】協和會安東市本部爲期徹起鄰保對鄰組織之趣旨爲徹底明瞭計、現購到『鄰組讀本』千餘冊、該讀本內容豐富乃鄰保組織上一大供獻、昨函知各分會從速購買、以備參考、藉資增長鄰組知識云、

將東鄉元帥、並大東亞戰勃發以來、於急襲眞珠灣馬來

謀決戰下地方民體位向上 舉開市縣旗衛生會議

【哈爾濱】省公署保健科於廿七、八兩日、舉開管下市縣旗衛生會議、以謀決戰下地方民之體位向上、衛生思想普及、關於廿九日舉開開拓團保健指導員訓練會議、
一、關於開拓地綜合病院建設之件
一、關於開拓地保健衛生之件
一、關於開拓衛生實態調查之件等遂行協議懇談云、

實施戶口呈報週

【北鎮】縣警務科爲注重鄉保組織精神、綜請閭閻、使人民安居樂業起見、特規定戶口屆出週間、自康德九年五月二十一日至康德九年五月二十七日、轉飭各警察署總動員認眞徹底細密調查並指導民衆養成戶口異動、要勵行報告的趣旨、務期男女老幼腦筋內皆有戶口報告常識、庶期達成共榮圈新秩序

滿人健康兒童 速報名受審查
市社會課授與表彰

【大連】市社會課、爲表彰健康兒童、定於六月八日之大詔奉戴日起向後一星期間、實施健康兒童審查、滿人側審查、由於大連宏濟醫院審查後由市社會課、與以表彰、望一般爲父母者、自即日起至六月四日止、各自報名、被審查之有資格者、爲昭和十一年四月一日以後、至十七年四月六日出生之健康兒童云

我國建國忠靈廟 春季恒例大祭典
爲期隆重舉行現正籌備中

【新京】本月卅一日爲我國建國忠靈廟春季恒例大祭、祭祀府、爲期隆重嚴肅舉行、業已着手籌備一切祭典行事、各團体各機關代表參集時間、爲當日上午九時四十分以前、十時開始舉行祭典、祭典序如左、祭典開始（奏樂）、奉殘神饌幣帛、總裁閣下親裁捧讀祭辭、奏樂、參列員代表禮拜、遺族代表禮拜、撤幕帛神饌、閉神扉、（祭典終了）、

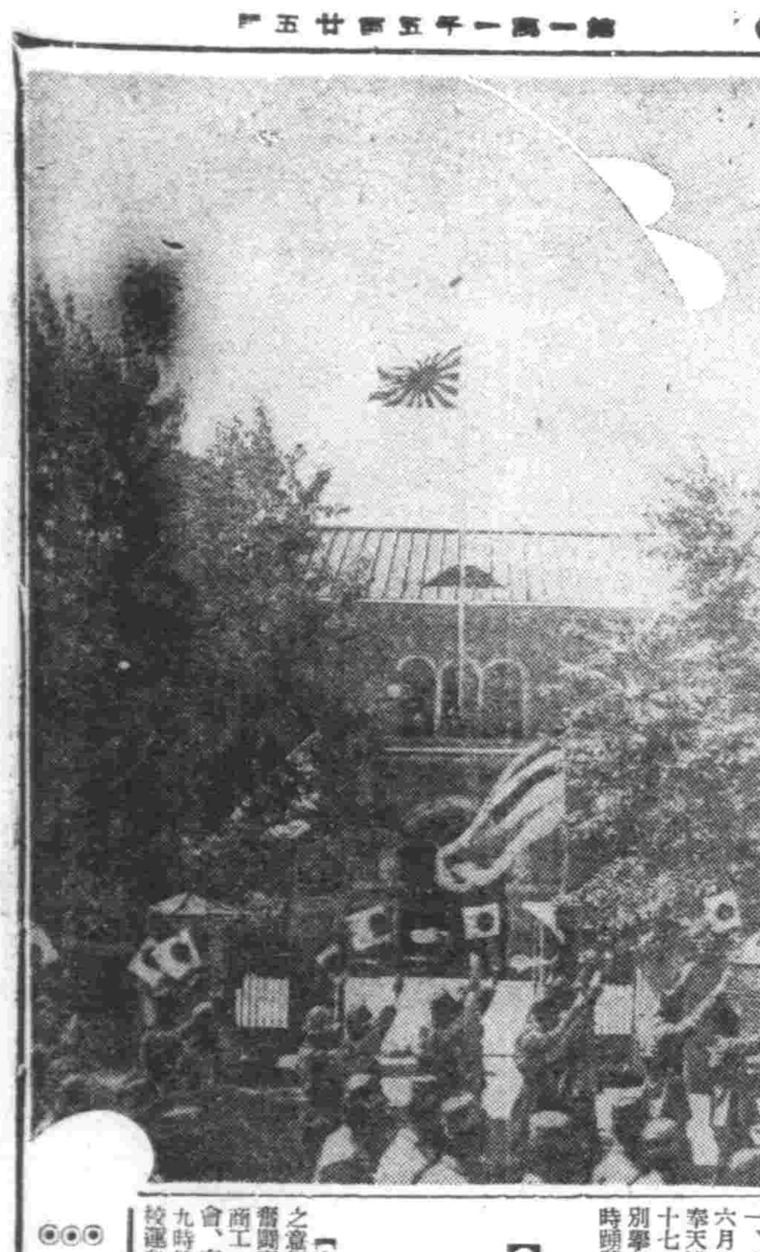

◎◎◎上圖爲親邦第卅七回海軍紀念日在首都駐滿海軍武官府前高呼萬歲之壯烈情況◎◎◎

美術院留日生 成績品展覽會
本報與新京美術院聯合主辦 今日起于京哈奉連繼續舉行

【新京】我國政府當局、爲養成美術專門人才、促進國家文化向上於去歲春季創設新京美術院、更在親邦日本東京市開設分室、第一期研究生、於上月三日東京分室開學紀念日之佳日、展示一年中成績品中之東洋畫百餘幅、頗得一般參觀者之贊獎、本年適逢我國建國十周年、爲表示慶祝之意併美術院創立紀念、本報特與新京美術院聯合主辦新京美術院留日研究生成績品展示會、首先於本月二十九日、亘三日間假首都寶山百貨店展開、繼續更在六月十日十一、十二、於哈爾濱丸商、六月十八、十九、二十、於奉天滿毛、六月二十六、二十七、二十八於大連三越分別舉行希一般關心美術者屆時踴躍前往參觀云、

【昂揚槍後經濟人之意氣】從業員運動會
決于六一在仁忠校舉行

【安東】昂揚槍後經濟人之意氣、促經濟界之第一線奮鬪青少年體位向上、開催商工從業員體位向上運動會、在新綠之六月一日午前九時於鎮江山下仁忠國民學校運動場舉開、競技種目、以國防及厚生運動爲重點、團體有百七十九組之出場、鐵兜競爭、出勤競爭、珠算、重量、跳高、跳遠、自行車競走、接力並其他、預料當日必呈大盛況云、

使農村振興肥料自給自足 興農部獎勵農家養猪

【新京】負大東亞共榮圈食糧基地盛譽之我國、由於戰爭之灑有進展、農村所負之使命、亦日漸增大、是於伴隨由本年度起之第二次產業增產五年計畫計、興農部當局即確立農村振興、農產增產等不動國是、一方強化先錢上市獎勵金制度、及擴大春耕貸款範圍、以期農產物之大量增產、然而經一再詳細攷查我國一般農民營農之實態、向來拘泥舊習、既不知農法之改良、更不知地力之更生、至於農村勞力更不堪提及、以致聽天由命不盡人事、自謀農村更生、結果日漸貧弱、破產者逐年增多、而造成目前操農式之耕種情形、不但不能協力達到農產增產報國目的、且招來農產日漸減少之不幸情形、興農部當局、爲期謀遞第二次產業開發五年計畫之實施、完遂東亞食糧基地滿洲所負之重大使命、本年度決以興農合作社爲中心、以自興實驗農村爲根本方策、展開多產運動、展開農村再振興運動、現更爲獎勵農村經營之健全化、此已決定予獎勵、嗣而勸導之養猪副業、藉以造成一大肥料、疏補地力之更生、一舉兩得、想當必成功、故希望全國農家、一拋坐食山空愚守成規觀念、急速養猪也云、

期京市近畿農業發展 農政股率篤農赴各地視察

【新京】爲期京市近畿農業之發展、新京特別市公署農政股特規定月六月一日起、率同管下各農村區篤農家九名、赴南滿各地、如熊岳城、蓋平、瓦房店等處、作農業視察、更對南滿農村生活、加以考查、以資借鏡、預定經過七天以後、即可歸京云、

北鎮梨園激到 京腔名伶獻技

【北鎮】縣安慶舞台、爲歡迎顧客振興營業起見、特於日前由京邀到著名男女藝伶數人、其中女武老生青衣花旦名、伶雯麗卿、豐富、肥翠蘭、皮黃倶精、無一不備、昨已登台打砲、觀衆人山人海、頗呈一時之盛況云、

北市場 共益舞台
四大名旦 名伶 生得意之藝 高衣青 花衫 多老生 小武生 小老生 名伶之武
童芷苓 孟幼冬
文老生 鋼花面 文小生 武老生 銅錘花面 武小生
李實奎 童盛戎 裘盛 壽 苓
廿九日晚場
全本 打漁殺家
全本 金釵記
荀慧生獨有親授佳劇

痔瘡藥 化痔散龍 外敷化痔膏
奉天大西關大街下頭路北八十八號 張三多堂

雙龍化積膏 特製三腎丸 萬靈虎骨酒
奉天市鍾樓南 德潤堂藥局發行

隴西氏理肺丸 隴西氏清肺散
奉天大西邊門外 鴻育堂出品

肺病能好專方 肺活
此藥是治男女各種肺病專方用保肺氣療法
奉天小北關路西 本藥效力不敢誇大 如經服用便知確實

新式拐杖 骨折脫臼 傷筋充血 消炎活血 止疼散腫 跌打損傷 經驗接骨 手術接骱 堅固耐久 現場救急 隨時出診
漢醫 閆顯卿藥房
奉天市電車路第一商場西

梁宅家傳成藥
羊角風 乾血癆 日久淋

福康育
適應症 赤白帶下 腰疼腿痛 子宮寒冷 久不受孕 行經腹痛 月經停閉 腹內脹脹寒 塊氣塊瘀血 凝積 月經不調 虛病癆病 產後諸症 四肢痠痛 面黃肌瘦 飲食少進 一服福康育 諸症除根 飲食劇增
外埠函購加郵四角 如蒙惠顧請先滙款
每盒十四付 定價十二元六角
奉天市小北城門外西頭電車道路北
發賣本鋪 國瑞藥店

肺病吐血 其效迅速
肺癆病不難治 益壽丹非奇葯
益壽丹
如蒙惠顧請先滙款
定價每盒十二付國幣七元 外埠函購加郵四角
奉天市小北城門外西頭電車路道北 發賣本舖 國瑞葯店

金鶴牌髮蠟的三大特長
具有鮮麗美妍的整髮力
有強力豐富的養毛効果
油膩洗脫迅速容易
金鶴ポマード

ナテウ製品
東洋人的肌膚 乃最優美之皮膚
欲養成青春健康之美肌務請用蝶娜雪花膏
爲最理想的 洗面後入浴後 脂肪面 化粧下用
ユニスコールドクリーム
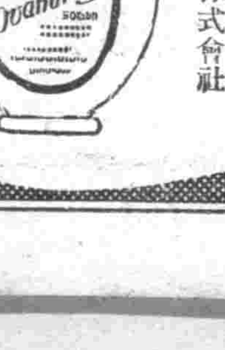
(オバホルモン)
婀閑好萌
女性荷爾萌
調整月經 豫防衰老
婀閑好萌有增進卵巢機能調整月經之功、並得消退月經前後之不快症狀、亢進新陳代謝、賦活已衰臟器、故對於月經不順（月經寡少、月經過多、月經痛、神經衰弱）、女性閉經期諸種症狀（頭痛、腰痛疲勞倦怠、耳鳴、心悸亢進）以及老衰現象、莫不奏偉大効果。
本劑有片劑・粉劑・栓劑・膏劑及注射液。 各大藥房 均有經售
總發行 滿洲武田藥品株式會社